Iniziativa di "Stampa Sera„

Cerchiamo insieme il futuro dei giovani

(Servizio a pag. 2)

Quattro foto accusano

Lo "smog„ divora il Duomo di Torino

(Servizio a pag. 4)

Calcio: gioca la Nazionale

Usa "materasso„ alle 15,30 in tv

(Servizio a pag. 8)

ERIC MANSART di GUERLAIN vi attende dall'1 al 5 aprile in Corso Giulio Cesare 214
PROFUMI da Servetti

ULTIMA EDIZIONE (Listino Borse) Anno 107 Numero 71 Mercoledì 2 Aprile 1975

STAMPA SERA

Torino - Via Marenco 32 - Tel. 03.88 (con 20 linee automatiche) L. 150 (arretrati il doppio) - (Spedizione in abbonamento postale Gruppo 1/70)

PROFUMI da Servetti SPREGIUDICATAMENTE FEMMINILE CHAMADE di GUERLAIN

Alla vigilia della mediazione

IL PROBLEMA AUTO STAMANE INCONTRO TRA FIAT E SINDACATI

All'Unione Industriale di Torino - L'azienda ha bisogno di definire subito i programmi produttivi fino a giugno e sollecita una risposta dalla Flm - I motivi di contrasto

La Fiat ha chiesto un incontro urgente a Torino con i sindacati metalmeccanici (Cgil, Cisl, Uil), alla vigilia della «mediazione romana» da parte del ministro del Lavoro, Toros. I colloqui sono cominciati alle 10 nella sede dell'Unione Industriale e si sono conclusi dopo meno di un'ora.

La convocazione improvvisa di segretari della Flm sono stati informati ieri pomeriggio, parecchi sono già a Roma) aveva fatto sorgere non poche preoccupazioni negli ambienti sindacali. Si temeva, in sostanza, che l'azienda avesse deciso di chiedere la Cassa integrazione per circa 60 mila operai del settore non in modo unilaterale.

Si è trattato invece di un incontro informale in cui i rappresentanti dell'Unione Industriale hanno ribadito che *«l'azienda ha bisogno di definire i programmi per i prossimi tre mesi nel rispetto dell'accordo del 30 novembre»* ed hanno sollecitato dai sindacati *«una risposta al più presto possibile»*. Non si è parlato di riduzioni unilaterali dell'orario di lavoro.

E' chiaro però che i margini di negoziabilità sono sempre più esigui. La verifica congiunta della situazione produttiva nel settore auto avrebbe dovuto concludersi il 10 marzo scorso. La trattativa per la Cassa integrazione negli stabilimenti dei Veicoli industriali ha fatto slittare il problema. Il discorso sulle questioni relative all'indotto (cioè la garanzia dell'occupazione per i lavoratori delle industrie fornitrici Fiat) e agli appalti ha infine determinato l'interruzione dei colloqui la sera del 19 marzo.

La mediazione del ministro del Lavoro (l'incontro a tre è in programma domani mattina) potrebbe consentire la ripresa del negoziato in tempi brevi. Il compito di Toros si presenta particolarmente difficile. Le posizioni delle parti sono ancora lontane. Anche stamane è stata riconfermata la necessità di un taglio di produzione per evitare che lo stoccaggio (oggi di 243 mila vetture) superi a fine giugno il «tetto» delle 290 mila unità.

Le riduzioni di orario dovrebbero essere differenziate. Varierebbero da un minimo di 5 giornate ad un massimo di 14, a seconda degli stabilimenti (alcuni modelli «tirano», altri continuano ad essere poco richiesti).

La Flm non vuole accettare il criterio della diversificazione tra una fabbrica e l'altra. Contesta inoltre che sia necessario un periodo di inattività molto lungo perché il mercato, sia pure lievemente, si sta riprendendo.

Nell'incontro di questa mattina non sono stati affrontati gli aspetti tecnici della questione. L'impressione è che — dopo la «guerra dei comunicati» dei giorni scorsi — le parti abbiano voluto verificare se la «pausa di riflessione» è servita a qualcosa, oppure si sono perdute inutilmente due settimane.

Roberto Bellato

Attentato a Roma contro casa di senatore del psi

E' Gaetano Arfè, direttore dell'"Avanti!", che ieri sera era comparso in televisione

Roma, 2 aprile.

Un attentato dinamitardo è stato compiuto la notte scorsa contro l'abitazione del senatore socialista Gaetano Arfè, direttore del quotidiano del psi, l'«Avanti!». Il sen. Arfè, sua moglie e le due figlie erano a Firenze, e nell'appartamento, lontano dal punto in cui è avvenuta l'esplosione, si trovava solamente la domestica, che è rimasta illesa. Invece alcune persone che abitano nell'appartamento sottostante hanno subito ferite leggere, a causa della caduta di calcinacci dal soffitto.

La bomba, probabilmente ad alto potenziale, è scoppiata verso le 2 di notte, in piazza San Pietro e Paolo, all'Eur. I terroristi hanno scavalcato il muro di cinta che limita il cortile dell'edificio, e si sono arrampicati sulla terrazza dell'appartamento, al piano rialzato dello stabile.

E' stata avanzata anche l'ipotesi che l'ordigno sia stato lanciato dall'esterno, ma questa possibilità pare sia stata scartata dai funzionari dell'ufficio politico che hanno condotto le prime indagini. Nessuno, comunque, ha visto o sentito un'auto che si allontanava, né prima né dopo la deflagrazione.

Il boato è stato fortissimo: sono andati in frantumi molti vetri dello stabile, e la parete vicino alla quale i terroristi avevano appoggiato l'ordigno è saltata completamente. Dietro vi è la stanza che Arfè ha adibito a suo studio personale, e dove trascorre la maggior parte della giornata, lavorando e ricevendo colleghi di partito ed amici. I mobili sono stati devastati dalla bomba, ed anche il telefono ha subito gravi danni; gli appartamenti contigui a casa Arfè sono rimasti danneggiati lievemente.

Sotto lo studio dormivano Maria Isacchi, 38 anni, moglie del custode dello stabile, le figlie Sonia, di 15 anni, e Paola, di 10, e la madre del custode. Su di loro sono caduti i calcinacci dal soffitto. Sono state giudicate guaribili in pochi giorni.

La madre del custode ed il custode stesso, Orlando Isacchi, sono rimasti illesi, come è rimasta illesa Filomena Di Martino, 36 anni, che lavora in casa Arfè, e che al momento dell'esplosione dormiva all'estremità opposta dell'appartamento: è stata svegliata dall'abbaiare di un cane e dalle grida degli inquilini dello stabile.

Sul posto sono accorsi agenti e vigili del fuoco, oltre ad alcune ambulanze. Per qualche tempo si è temuto che vi fossero vittime. Infatti all'appello mancavano due inquilini dello stabile. Poco dopo, però, la tensione si è allentata; le persone mancanti sono state rintracciate, erano uscite, in preda al panico.

La polizia sta cercando di chiarire la meccanica dell'attentato; il compito, però, sembra piuttosto difficoltoso, per la mancanza di testimoni. A quanto risulta, gli attentatori hanno agito in tutta tranquillità, evitando accuratamente di lasciare tracce del loro passaggio. Nei prossimi giorni verranno resi noti i risultati degli esami che la scientifica sta conducendo sui frammenti dell'ordigno: da questi e dall'esplosivo utilizzato si spera di ricavare un filo utile alle indagini.

Marco Tosatti

CUNEO

Picchiano il rivale e passano con l'auto sul suo corpo: arrestati

(a pagina 2)

DRAMMA IN VIETNAM

UN MILIONE DI PROFUGHI

I civili che fuggono dalle zone dei combattimenti, in Vietnam e Cambogia, sono ormai più di un milione - E' una tragedia che colpisce vecchi, donne e bambini che han perso tutto. Prosegue l'avanzata comunista (Servizio a pag. 11)

Per le elezioni regionali del 15 giugno

ALLE URNE 40 MILIONI DICIOTTENNI COMPRESI

Roma, 2 aprile.

Alle prossime elezioni regionali saranno chiamati i cittadini e che abbiano compiuto il diciottesimo anno di età entro il primo giorno dell'elezione, cioè entro la mezzanotte del 15 giugno. Lo stabilisce l'art. 33 della legge che attribuisce la maggiore età ai cittadini che hanno compiuto il diciottesimo anno e che modifica varie norme relative alla capacità di agire e al diritto di elettorato. Sono interessati invece alla revisione straordinaria delle liste elettorali e quindi all'iscrizione in esse tutti i cittadini che abbiano compiuto o compiranno il diciottesimo anno entro il 31 dicembre 1975 (art. 20).

I Consigli regionali, provinciali e comunali interessati alla consultazione sono:

a) per il rinnovo delle amministrazioni comunali: 78 comuni capoluoghi di provincia; 1385 comuni con oltre 5 mila abitanti — dove si voterà con il sistema proporzionale — e 4869 comuni con meno di 5 mila abitanti — dove si voterà con il sistema maggioritario — per un totale di 6332 comuni (non saranno rinnovati, perché già lo sono stati negli ultimi 5 anni, i Consigli comunali dei seguenti capoluoghi di provincia: Novara, Pavia, Bolzano, Trento, Belluno, Trieste, Genova, Ravenna, Siena, Ancona, Ascoli Piceno, Frosinone, Roma, Isernia, Bari, Foggia e Matera).

b) per le elezioni provinciali: 26 Consigli provinciali (ossia tutti ad esclusione delle province di Aosta, Bolzano, Trento, Pavia, Ravenna, Roma, Viterbo, Avellino e Foggia).

c) per il rinnovo dei Consigli regionali: tutte le 15 regioni a statuto ordinario (escluse cioè quelle a statuto speciale: Valle d'Aosta, Trentino-Alto Adige, Friuli-Venezia Giulia, Sardegna, Sicilia).

Gli elettori interessati alle consultazioni amministrative (escluso il Trentino-Alto Adige) sono: maschi: 17 milioni 956 mila 570; femmine: 19 milioni 652 mila 2; totale 37 milioni 608 mila 572. Questi dati riguardanti il numero degli elettori sono riferiti alla situazione esistente al 31 dicembre 1974 e non comprendono ovviamente i dati che si riferiscono ai nuovi elettori che hanno compiuto 18 anni, la cui iscrizione è tuttora in corso con la procedura prevista dall'art. 20 della recente legge 8/3/3 marzo 1975 e dal decreto-legge approvato dal Consiglio dei ministri il 28 marzo scorso.

Il numero di questi ultimi elettori, che, in via indicativa, si aggira sui 3 milioni, potrà essere conosciuto appena saranno completate le operazioni per la loro iscrizione nelle liste elettorali. I sessi in palio per il rinnovo dei 35 Consigli regionali sono complessivamente 720.

n. s.

DAL PRIMO MAGGIO 10% IN PIÙ

Questi i nuovi prezzi dei voli da Torino

Roma, 2 aprile.

Aumentano nuovamente le tariffe aeree dei voli nazionali; il ministro dei Trasporti ha accolto la richiesta fatta dalle compagnie alla direzione generale dell'aviazione civile per ottenere uno «scatto» del 10%. Alla base della richiesta degli aumenti vi è la stasi generale di crisi del traffico aereo, la diminuzione del numero dei passeggeri, e la crescita del prezzo del carburante «avio», che è quadruplicato, rispetto alla fine del '73, ed ha fatto andare in rosso i bilanci delle compagnie aeree.

Si rendono dunque necessarie alcune azioni urgenti per raddrizzare la situazione: oltre alla ristrutturazione delle linee e della flotta, come quelle che l'Alitalia sta compiendo, i responsabili della compagnia di bandiera pensano che l'aumento delle tariffe possa, nel giro di due o tre anni, riportare in equilibrio costi e profitti di gestione.

Ecco i nuovi prezzi per i voli da Torino:

Alghero: 36.080
Bari: 55.990
Brindisi: 63.470
Cagliari: 43.120
Catania: 62.040
Catania (v. Roma): 65.780
Foggia: 50.710
Lampedusa: 70.000
Milano: 8810
Napoli: 43.120
Napoli (v. Roma): 47.410
Palermo: 63.470
Pisa: 17.820
Reggio Calabria: 63.470
Roma: 32.890
Trapani: 65.780

BASKET

Stasera il Saclà a Torino contro McMillen

(Servizio a p. 9)

Atroce "regolamento,, nel racket della prostituzione

Cuneo: picchiano il rivale gli passano sopra con l'auto

L'uomo, 26 anni, è in fin di vita all'ospedale - Arrestati per tentato omicidio due giovani

Cuneo, 2 aprile.

Cesare Giordano, 26 anni, rappresentante, di Castellotto Stura, che giace in fin di vita nel reparto rianimazione dell'ospedale «San Giovanni» di Torino è vittima di un feroce regolamento di conti nel sfruttamento della prostituzione maschile: questa la conclusione dell'indagine aperta dalla squadra mobile, che ha già arrestato i due presunti responsabili: Nicola Alessandro, 23 anni, di Bergamo, domiciliato a Savigliano, e Angelo Gualco, 29 anni, di Borgo San Dalmazzo. Entrambi sono accusati di tentato omicidio volontario, sfruttamento e favoreggiamento della prostituzione.

In carcere è finita anche l'amante dell'Alessandro, Chiara Caggiu, 23 anni, di Savigliano: è accusata di favoreggiamento personale e sostituzione di persona. Tutti gli imputati hanno già fatto parziali ammissioni, ma negano il fatto più grave, la volontà cioè di uccidere il Giordano. La questura ritiene, però, in possesso di prove.

L'operazione era cominciata alle 2 della notte di Pasqua. Un automobilista di passaggio aveva rinvenuto sull'asfalto di piazza Marconi un uomo ferito, poi identificato per il Giordano, e lo aveva trasportato all'ospedale; di qui il ferito era stato trasferito al «San Giovanni» di Torino.

Le indagini della mobile, subito estese alla cerchia di amici e conoscenti della vittima, già implicata in vicende di prostituzione, il fatto assumeva una diversa luce. Quasi sicuramente il Giordano era rimasto vittima di un regolamento di conti. Su questa traccia hanno lavorato senza sosta negli ultimi tre giorni i dirigenti della mobile, dott. Negro e dott. Nanni, e i sottufficiali Rasicci, Girard e Sanbiagio.

Ed ecco i particolari. La notte di Pasqua, l'Alessandro e il Gualco portano a Cuneo, in viale Marconi, le loro protette: Chiara Caggiu e Giovanna Fantino, di 33 anni, che convive col Gualco. Le due ragazze si fermano nelle vicinanze della salita Giovanni XXIII, dove già stazionano in attesa di clienti l'amica del Giordano, Silvana Armando, 30 anni. Fra le tre donne nasce per ragioni di concorrenza una disputa; interviene il Giordano che sorvegliava la sua protetta da bordo della sua auto, una «Alfa 3000» parcheggiata a pochi metri. Volano schiaffi, la Caggiu e la Fantino si allontanano per non averne la peggio. Alle 2 arrivano però l'Alessandro e il Gualco che naturalmente sono informati dello «sgarbo» subito ad opera del Giordano. I due giovani cercano il rivale, lo affrontano a calci e pugni, lo scaraventano sull'asfalto: il Giordano batte il capo e sviene. A questo punto la ferrea decisione di eliminare il rivale da parte del Gualco e dell'Alessandro: salgono sulla vettura e deliberatamente travolgono il giovane a terra procurandogli le ferite per le quali è in fin di vita. I primi a mettere la questura sulla traccia giusta sono gli abitanti delle case vicine: *«Abbiamo sentito urla e imprecazioni, poi, poco dopo, una donna che invocava: "Non farlo", e quindi il rumore di un motore lanciato al massimo; poi più niente»*.

Nicola Alessandro e Angelo Gualco sono stati fermati stanotte nelle loro abitazioni di Savigliano e Borgo San Dalmazzo. Anche le tre donne, all'origine della feroce vendetta, sono state accompagnate in questura; i due giovani dopo l'interrogatorio, presenti i difensori, sono stati accompagnati in carcere a disposizione della magistratura.

Gianni De Matteis

Cuneo. I due arrestati, Angelo Gualco e Nicola Alessandro (Foto Bedino)

Iniziativa di Stampa Sera per i giovani

HAI FINITO LE MEDIE VUOI FARE IL MEDICO?

Ogni anno, quando si approssima la chiusura delle scuole, si rinnova per molti giovani (e per le loro famiglie) l'interrogativo: quale via intraprendere? Quale lavoro iniziare? A quale facoltà iscriversi? Interrogativi a cui troppo spesso non si può dare una risposta precisa, perché mancano troppi elementi, con i quali orientarsi.

E' per questo che «Stampa Sera» ha preso l'iniziativa di una serie di riunioni, a cui sono invitati giovani ed insegnanti, genitori ed esperti. Il tema è generico: «Il vostro avvenire», ma ogni riunione sarà estremamente specializzata. Venerdì s'incomincia trattando l'argomento: «Fare il medico?».

Partecipano il prof. Palenzona (presidente dell'Ordine e primario specialista ospedaliero), il prof. Angelo Pizzini (medico generico mutualista), il prof. Giuseppe Turletti (medico capo della città di Torino), il dott. Marco Mazzoleni, giovane assistente chirurgo. Ognuno di questi parlerà di un aspetto particolare dell'attività del medico, sempre sotto il profilo della massima informazione: le difficoltà degli esami e del concorso, le discipline in cui ci si può specializzare, i problemi della carriera (ed anche i guadagni) e così via.

Poi gli intervenuti potranno rivolgere qualsiasi domanda. L'organizzazione «Il vostro avvenire» è stata creata da «Stampa Sera» appunto come un invito ai giovani di Torino perché così possano scegliersi la via migliore, dopo averne vagliato ogni aspetto.

La riunione con il tema «Fare il medico?» si svolgerà venerdì sera alle 17,30 nel salone messo a disposizione dall'Istituto San Paolo, all'angolo di piazza S. Carlo con via S. Teresa.

Da un genitore a Riva Ligure

Preside accusato di abuso di potere

Sanremo, 2 aprile.

Il preside delle scuole medie di Riva Ligure, centro turistico a 10 chilometri da Sanremo, è accusato da un consigliere comunale del pci di abuso di potere e falso. Della delicata vicenda, che sta mettendo a rumore tutto il Comune, se ne stanno ora interessando i carabinieri.

«Perché non ho peli sulla lingua e do fastidio a parecchia gente — dichiara Neutro Leoni, 57 anni, consigliere comunista e titolare di una tipografia — *dopo essere stato eletto regolarmente membro del consiglio di istituto delle scuole medie "G. Marconi" il preside ha pensato bene di convocare l'assemblea senza il sottoscritto, di dire ai miei colleghi che avevo rassegnato le dimissioni perché ero in una posizione irregolare non avendo dato il mio nome alla mia bambina e provvedere immediatamente alla nomina di un mio sostituto. Quelle nuove elezioni, però, non sono valide e per avere giustizia mi rivolgerò al tribunale. Quando mi sono messo in lista per i decreti delegati avevo spiegato qual era la mia situazione e lo stesso preside non aveva trovato nulla da eccepire. Sul mio stato di famiglia, infatti, Cinzia è mia figlia ed io ne sono responsabile».*

La stragrande maggioranza dei genitori dei 120 alunni della «Marconi» sono solidali col consigliere-tipografo e condannano il comportamento del preside, prof. Annibale Altemani. I membri del consiglio d'istituto, quando sono venuti a conoscenza dei fatti, hanno chiesto al loro presidente, Giulio Possati, l'immediata convocazione dell'assemblea per discutere del «caso». Leoni.

«Alla base di tutto — dichiara il ripugnato — *ci sono motivi d'interesse. Il preside, per esempio, desidererebbe che il Comune costruisse subito sopra l'attuale scuola, che è un pollaio. Io ed il consiglio d'istituto, dopo le prime riunioni, avevamo dato voto contrario approvando la tesi di aule prefabbricate. Visto che ero l'avversario più tenace qualcuno ha pensato bene di eliminarmi inventando delle dimissioni che non ho mai dato e gettando fango sulla mia famiglia».*

Neutro Leoni ha interessato il provveditorato agli Studi di Imperia. Da 14 anni, dopo che si era separato dalla moglie, vive con un'altra donna, Anna Maria Malni, che gli ha dato due figli. *«Sinora* — conclude — *non potevo dare il mio nome ai bambini per motivi personali. Ora ho già iniziato le pratiche. A tutti gli effetti però, sono figli miei».*

r. b.

Condannato a 12 anni in primo grado

Tensione a Salerno per il processo Marini

NOSTRO SERVIZIO

Salerno, 2 aprile.

Si è aperto stamane a Salerno, davanti ai giudici della Corte d'assise di appello, il processo di secondo grado contro l'anarchico Marini, accusato di aver ucciso con quattro coltellate al cuore, la sera del 7 luglio 1972, lo studente universitario missino Carlo Falvella e condannato in primo grado a 12 anni di reclusione. Nell'aula dove si svolge il dibattimento e in città c'è un clima di fortissima tensione. Polizia e carabinieri sono mobilitati: il palazzo di giustizia è presidiato, e così le sedi dei partiti; pensioni e alberghi sono controllati, dappertutto si sono posti di blocco.

La situazione è sotto controllo, ma si temono egualmente disordini. I missini a Salerno sono il secondo partito della città (dopo la dc) ed hanno messo in atto una vasta campagna di strumentalizzazione di questa vicenda giudiziaria, con chiari intenti provocatori. Per contro, tra ieri e oggi, sono arrivati a Salerno numerosi gruppi di anarchici e di extraparlamentari di sinistra. Basterebbe una scintilla per provocare l'incendio.

Ricordiamo brevemente i fatti. La sera del 7 luglio 1972, in via Velia, nel centro della città, scoppia una rissa per motivi politici tra cinque giovani. Tre sono anarchici (Giovanni Marini, 33 anni, leader riconosciuto del Movimento anarchico italiano, Francesco Mastrogiovanni e Gennaro Scariati), due missini (Carlo Falvella, 19 anni, vicepresidente del Fuan, e Giovanni Alfinito). Carlo Falvella rimane a terra, trafitto da quattro pugnalate; sul posto viene trovato un coltello, che secondo la polizia apparteneva a Giovanni Marini. L'anarchico nega, ed ha sempre continuato a negare: quel coltello non era suo.

L'istruttoria si chiude con il rinvio a giudizio di Giovanni Marini per omicidio volontario, di Mastrogiovanni e Alfinito per rissa aggravata e con l'assoluzione di Gennaro Scariati. Il processo comincia a Salerno, il 28 febbraio dello scorso anno. Ma non si riesce ad andare oltre la seconda udienza perché i missini scatenano un'ondata di violenza in città assaltando le sedi dei partiti, devastando l'università, aggredendo cittadini. Anche in aula si verificano incidenti, il processo viene rinviato a nuovo ruolo.

Riprende mesi più tardi a Vallo della Lucania, un paese tra le montagne del Cilento, a 90 chilometri da Salerno. Dura 41 giorni e si conclude con la condanna di Giovanni Marini a 12 anni per omicidio volontario (il p. m. ne aveva chiesti 18, ma la Corte gli riconosce le attenuanti generiche e quelle della provocazione) e con l'assoluzione di Mastrogiovanni e Alfinito.

La difesa attaccherà duramente la sentenza di primo grado. Anzitutto chiede l'ascolto di numerosi testimoni che sono stati esclusi dal primo processo. C'è molta attesa e soprattutto molta tensione.

p. g.

Rapinata la banca a Bianzè

Bianzé, 2 aprile.

(n.c.) Banditi armati e mascherati hanno assaltato alle 11,40 di stamattina la succursale della Cassa di Risparmio di Vercelli a Bianzé, in piazza Sant'Eusebio, fuggendo con un bottino che, secondo i primi accertamenti, supera i tre milioni di lire: sono in corso conteggi di cassa.

Entrati in banca e calatisi i passamontagna sul volto, due banditi hanno scavalcato il bancone e puntato la rivoltella alle spalle dell'impiegata Fiorina Pisanin, 48 anni, nativa di Moncrivello e residente a Bianzé in via Massimo d'Azeglio 31; obbligandola con la faccia al muro. Poi, dopo aver preso a calci il direttore della filiale, rag. Renato Piacco, 38 anni, residente a Vercelli in via Benadir 15/B, si sono fatti consegnare il denaro.

Dopo aver riposto il bottino in alcuni sacchetti di nailon, i due banditi sono tornati sui loro passi, e dopo aver minacciato gli impiegati di morte sono fuggiti.

Genova: spariti lingotti e monete per 30 milioni di lire

Nasconde oro nei vasi dei fiori ma è derubato dalla domestica

DAL NOSTRO CORRISPONDENTE

Genova, 2 aprile.

(g.b.) Oro come «concime», per i fiori del dott. Giulio Gazzolo, un armatore genovese proprietario di una flotta di grossi pescherecci. Il prezioso «concime» ha sollecitato l'interesse di una domestica a ore, che se ne è impossessata e, in parte, l'ha venduto. I carabinieri sono però riusciti a recuperare quasi tutta la refurtiva.

Lo scorso anno, l'armatore Gazzolo, forse per rarefarsi al riparo dalla svalutazione, ha pensato bene d'acquistare dell'oro. Ne ha comperato per 30 milioni, suddiviso in due lingotti del peso di un chilo e mezzo, e in monete quali sterline di oro nuovo e vecchio conio, marenghi e messicani.

Non fidandosi delle cassette di sicurezza delle banche, il dott. Gazzolo ha preferito nascondere il «tesoro» nella propria abitazione, in via Piaggio 54, nella zona dei Righi. Difficile, però, trovare un nascondiglio adatto, e così, alla fine, l'armatore non ha trovato niente di meglio che rinchiudere lingotti e monete in contenitori di plastica e infilarli nei grossi vasi di fiori che facevano bella mostra di sé sui balconi di casa.

Periodicamente, l'armatore controllava che il preziosissimo concime fosse sempre al suo posto. Tutto in regola, fino all'altro giorno, allorché ha avuto la sgradita sorpresa, andando sul balcone, di trovare che la terra dei vasi era stata smossa. Febbrilmente, il Gazzolo ha scavato fino in fondo, e si è accasciato sul balcone senza più fiato: i contenitori di plastica non c'erano più, il «concime» da trenta milioni era scomparso.

Denuncia ai carabinieri, e indagini affidate al capitano Ruggeri della Compagnia di Sampierdarena. I sospetti si sono appuntati su Angela Bavazzano, 39 anni, nativa di Cremolino (Alessandria), ma residente a Ceranesi, alla periferia nord occidentale di Genova. Solo la donna, che negli giorno si recava per alcune ore in casa Gazzolo a fare le pulizie, poteva sapere del nascondiglio. Ottenuto un ordine di perquisizione, i carabinieri hanno rovistato nella sua casa, in un cassetto del comò hanno trovato i marenghi d'oro, non più le sterline e i lingotti.

Questi ultimi erano stati venduti a un orefice nativo di Alessandria, Ezio Cambiaso, ma residente a Campomorone, che ha ammesso l'acquisto per la cifra di due milioni. In parte aveva usato i lingotti per lavori d'oreficeria, ma ne erano avanzati 980 grammi, che, più giudiziosamente dell'armatore, aveva depositato in una cassetta di sicurezza, in banca.

La Bavazzano, poi, aveva venduto anche le sterline e i messicani. Complessivamente aveva realizzato quattro milioni e mezzo che aveva versato su un libretto di risparmio. Oro, libretto di banca e soldi sono stati sequestrati, e andranno al Gazzolo per rifonderlo dei danni del furto. La Bavazzano e il Cambiaso sono stati denunciati, entrambi a piede libero: la donna per furto aggravato, l'orefice per ricettazione.

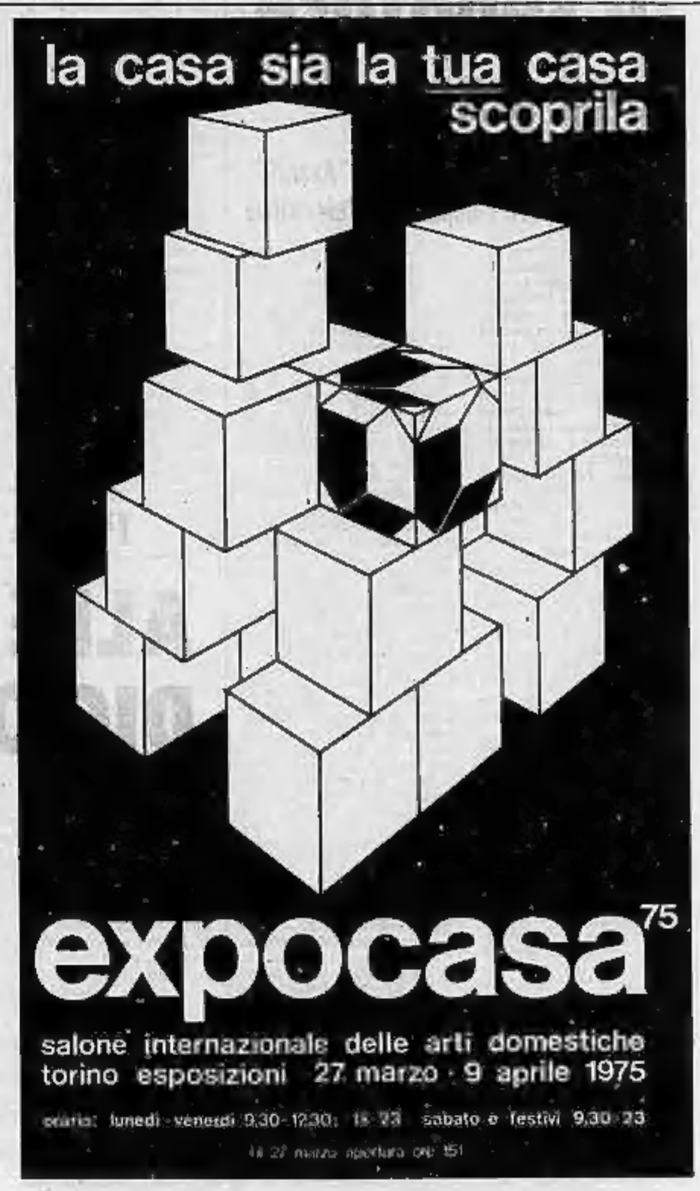

ultima ora MILANO

Tre dell'AEM folgorati in una cabina

Milano, 2 aprile.

(c.b.) Spaventosa sciagura poco prima di mezzogiorno in via Benedetto Marcello, nei pressi di corso Buenos Aires. Tre operai dipendenti dell'Azienda elettrica municipale, sono morti folgorati mentre cercavano di riparare un guasto verificatosi in una sottostazione dell'energia elettrica di via Benedetto Marcello.

Sulle circostanze in cui è avvenuta la sciagura non si sa ancora nulla. Sta di fatto che verso le 11,15 nella zona è mancata completamente l'energia elettrica. Una squadra di operai dell'Aem è stata inviata sul posto per cercare di riparare il guasto. Come detto, tre di questi operai sono rimasti folgorati. Sono intervenuti i vigili del fuoco che con un'autolettiga li hanno trasportati al Fatebenefratelli: ma per i tre i medici non hanno potuto fare nulla.

CHE TEMPO FARÀ

Sulla Liguria, sulle regioni centrali tirreniche della Penisola e sulla Sardegna molto nuvoloso con precipitazioni sparse anche a carattere temporalesco. Nel corso della giornata tendenza ad ampie schiarite. Sulle rimanenti regioni settentrionali generalmente poco nuvoloso ma con graduale aumento della nuvolosità con locali nevicate sull'arco alpino.

TEMPERATURE DI TORINO

massima	+13
minima	+ 7,1
media	+ 8,2

Rilevazioni del Servizio meteorologico dell'Aeronautica militare di Caselle alle ore 8 press. a livello del mare 1011 mb; temp. +5,6; umidità 72%. Cielo poco nuvoloso. Temper. massima +12,5; minima +3,0; media +7,6. Previsioni: cielo irregolarmente nuvoloso; visibilità buona; venti deboli.

STAMPA SERA
Direttore responsabile Arrigo Levi
Editrice LA STAMPA S.p.A.
Presidente Giovanni Agnelli
Amministratore delegato Giovanni Giovannini
Consiglieri Vittorino Chiusano, Giulio De Benedetti, Gianluigi Gabetti, Carlo Mussa-rotti
Sindaci Alfonso Ferrero (pres.), Franco Bono, Secondino Ricotti
Direttore amministrativo Carlo Mazzarosa
1975 Ed. LA STAMPA S.p.A.

PIEMONTE

ASTI - Inaugurazione nuovo mattatoio

Sarà inaugurato domani alla presenza delle autorità locali, ad Asti, il nuovo centro comunale carni, situato in viale Tione. E' costato mezzo miliardo. Sostituirà il vecchio mattatoio di piazza Leonardo da Vinci. Il nuovo impianto è dotato di 40 celle frigorifere e potrà contenere fino a 400 animali.

CUNEO - Premiate 4 insegnanti

Quattro anziane insegnanti riceveranno oggi pomeriggio nel salone d'onore del nostro Municipio il diploma di benemerenza per avere dedicato 40 anni della loro vita alla scuola. Sono: Anna Dotta, Maria Graziolli Rabbia, Anna Occelli e Francesca Peano; il Comune ha assegnato a ciascuna maestra una medaglia d'oro.

VERCELLI - Nuovo segretario politico pli

Cambio della guardia al vertice del pli di Vercelli. L'avv. Franco Piletta ha chiesto al direttivo di essere sostituito alla segreteria provinciale non sentendosi più in grado, per ragioni di salute, di continuare ad occuparsi dei problemi dell'intera provincia. Il direttivo ha eletto l'ing. Ferdinando Canetti nuovo segretario politico provinciale ed il prof. Luigi Cisnetti e il prof. Ferruccio Tarchetti vicesegretari.

Dove prenotare per le vacanze

SONO FEDELI A DIANO NON SOLO PER IL MARE

DALL'INVIATO

Diano Marina, 2 aprile.

« Se non piove — dicono gli operatori turistici incrociando le dita — *siamo rovinati »*. Da anni, infatti, la siccità è il pericolo numero uno delle stagioni estive a Diano Marina. A metà luglio, puntualmente, cominciano a scarseggiare le riserve d'acqua potabile, le sorgenti seccano e si deve pompare dal mare. Ad agosto la situazione si fa drammatica perché dai rubinetti non esce che acqua salata.

« Due anni fa — ricorda il sindaco, Ricciotti Garibaldi — *siamo stati costretti a ricorrere alle autobotti »*. Il problema è molto grave. Una soluzione, nonostante gli sforzi del comune, tarda ad arrivare. E' stato costituito, per esempio, un consorzio per il prelievo dell'acqua dal torrente Roja, a Ventimiglia. Ma l'acquedotto è ancora in costruzione, anzi non è neppure giunto a Sanremo.

« Questo — dichiara il presidente dell'Azienda soggiorno, Carlo Dematthois, medico, nato a Murazzano di Cuneo — *è l'unico grosso problema di Diano. E' la nostra palla al piede. Non vediamo l'ora di liberarcene »*. A parte l'acqua, infatti, i turisti a Diano Marina si trovano bene. La scorsa estate (giugno-settembre) le presenze sono state circa 300 mila. Il 52 per cento erano italiani.

E' una cifra eccezionale, se si tiene conto che gli abitanti residenti sono solo 6 mila. *« Quest'anno, infatti, per la prima volta nella storia del nostro comune* — dichiara il presidente degli albergatori, Carlo Mangarelli — *vediamo con il sistema proporzionale »*.

Gli alberghi, le pensioni e le locande sono 159, i posti letto più di 16 mila. Le « seconde case », acquistate da turisti piemontesi, lombardi o stranieri, sono più di 4000. Gli alloggi che vengono affittati stagionalmente quasi 3000. *« Lo scorso anno il giorno di Ferragosto* — dichiara il direttore dell'azienda di soggiorno, Giuseppe Mureddu — *gli ospiti sono stati 30 mila. Ci sono villeggianti che vengono a trascorrere le loro vacanze estive a Diano Marina da 18-20 anni »*.

Per pubblicizzare meglio i programmi turistici, l'Azienda di soggiorno quest'anno ha preventivato una spesa di oltre 60 milioni di lire. Nonostante l'handicap della siccità i villeggianti da anni affollano ugualmente le strade della cittadina. *« Diano Marina* — spiega una coppia di anziani piemontesi in vacanza per le loro " nozze d'oro " — *ha un bel mare, una spiaggia, alberghi confortevoli e soprattutto l'entroterra suggestivo: tutto al giusto prezzo »*.

Roberto Basso

Prezzi ed indirizzi utili

Trovare sistemazione in albergo a Diano Marina non è difficile se si ha l'accortezza di prenotare con un certo anticipo. Il vantaggio della possibilità è ampia e per tutte le borse.

Alberghi con bagno singolo

PRIMA CATEGORIA: *Grand Hotel Diana Majestic, camera a due letti (11.500-12.500). Il prezzo è per persona.*

SECONDA CATEGORIA: *Bellevue Méditerranée (4500-5500), Bristol (4000-5500), Caravel (7000-9600), Colibrì (4500-5700), Continental (4950), Eden Park (5000-5850), Florida (4000-6000), Cristall (4500-5850), La Romantica (4400-5600), Metropol (3600-4500), Miramare (4500-5850), Moresco (6000-7800), Olimpic (2200-3500), Palace (4000-4900), Palm Beach (3000-5000), Raffy (2500-4000), Royal Esplanade (3000-5200), Sasso (5300-6800), Teresa (3500-4000), Tiziana (3000-4050), Torino (3000-4500), Villa Igea (2600-5000).*

TERZA CATEGORIA: *Alexander Residence (4500-4750), Al Sogno (2500-3500), Astra (1500-2800), Capri 3000-3600), Caprice (3000-4000), Corallo (2500-3900), Doria (1600-3000), Elisabetta (3000-3500), Farnese (3200-4500), Gabriella (2500-4000), Helios (2500-4000), Martini (4000-4400), Olexandri (2500-3000), Sole (3000-3900), Splendid (1500-2750), Villa Marina Apartments (1300-2600).*

QUARTA CATEGORIA: *Airone (2400-3000), Baia Bianca (2500-3650), Ina (3200-3250), L'Ulivo (4250-4450), Mar Ligure (3150-3150), Mignon (2500-3500), Palazzo Milano (1600-3150).*

Alberghi con bagno in comune

SECONDA CATEGORIA: *Bellevue (3500-4150), Bristol (3500-3800), Colibrì (4000-4950), Eden Park (4200-5000), Golfo e Palme (5100-5700), Cristall (3400-4150), Miramare (4200-4700), Palm Beach (2500-4500), Teresa (2500-3500), Villa Igea (2000-4000).*

TERZA CATEGORIA: *Al Sogno (3000-2500), Elisabetta (2500-3000), Farnese 2600-3600), Gabriella (1400-3000), Helios (1900-2600), Holidays (1800-3500), Internazionale (3000-4000), Lido Sant'Anna (1800-2800), Marinella (1800-3400), Nettuno (2200-3500), Olexandri (3000-2500), Paradiso (2500-2700), Piccolo Hotel (3000-3400), Piera (3000-3500), Rainbow (2500-4500), Riviera (4000-4400), Silvano (3650-3850), Suisse (1500-2100), Teresa Dip (2000-2350), Virginia (1800-3600), Zirigo (3000-3500).*

QUARTA CATEGORIA: *Airone 2200-2600), Ariston (2000-3000), Atlantic (1800-3100), Bala Marina (2000-3150), Candido (2500-2500), Centrale (1800-2500), Cote d'Azur (1500-2100), De La Ville (1300-2300), Delfina (1600-2400), Due Torri (1700-2800), Il Caminetto 2500-2700), Irma (1050-1050), L'Ulivo (3200-3900), Palazzo Milano (1100-2100), Principe (1500-2600), Roma (1500-2000), Nuova Bianca (1700-2000), Serenella (1500).*

Prezzi stabilimenti balneari

Una cabina per tre persone costa al giorno dalle 1500 alle 2600 lire. Per 15 giorni dalle 25 mila alle 30 mila lire; per un mese dalle 35 mila alle 50 mila lire.

Ombrellone: 300-350 lire al giorno; sedia a sdraio: 250-350 al giorno; affitto barche a remi all'ora: 1000.

Pensioni con bagno in comune

SECONDA CATEGORIA: *Morchio (3500-4000, 4000-4500 con il bagno).*

TERZA CATEGORIA: *Al Mare (1200-2200), Anita Selena (2000-2500), Dannonie (1500-2000), Divin Maestro (1800-1950), Edelweiss (1300-2200), Edera (1700-2800), Ehedra (2000-2500), Giardino (1500-2000), Giulietta (1000-1800), Glusy (1800-2000), Jolly (2500-3000), La Margherita (1300-1600), La Quiete (1100-1900), Laura (1800-2700), Liliana (1700-2200), Luciana (1500-1700), Marisa (2000-2500), Maristella (1900-2400), Minerva (2000-3000), Nadia (3000-3500), Orchidea (2000-2500), Sacro Cuore (1200-1700), San Carlo (2300-2500), San Souci (1500-2350), Santissima Annunziata (1500-2000), Serena (1200-1750), Simoni (1700-2200), Tina (1500-3323), Vaudois (1400-2000), Vienna (2000-2300), Villa Ambra (4000-4500), Villa Costanza (1500-2000), Villa degli Aranci (3000-3500), Villa Rosa Marina (1000-1700), Ville Dina (3000), Viola (1300-1500), Vittoria (2200).*

Alloggi d'affitto in case private

Gli alloggi disponibili in case private sono circa 4000. I loro affitti variano secondo la posizione ed il numero delle camere. Un appartamentino ammobiliato per 4 persone costa, nella bassa stagione, circa 150 mila lire al mese; in quella alta 250-270 mila lire.

Le agenzie che procurano alloggi sono: Benedetti e Cintolesi, corso Roma 103, tel. 44.793; Bisso, via S. Bonfante 12, tel. 44.046; Domus, via Cesare Battisti 22, tel. 45.421; Europa, corso Roma 23, tel. 46.420; Internazionale, via Cavour 9, tel. 45.478; Murgia, via Canepa, tel. 4565; Polo, corso Garibaldi 40, tel. 45.086; Realino, corso Garibaldi 27, tel. 44.182; Riviera, via Milano 67, tel. 46.264.

Il turista deve pagare all'agenzia il 5 per cento dell'affitto.

Campeggi

Angolo di Sogno (600 lire a persona al giorno, 500 lire auto, 500 lire roulotte); Diana (600 lire al giorno per persona, 600 auto, 600 lire roulotte); Marina (600 lire per persona, 300 lire auto, 400 lire roulotte).

Indirizzi da conoscere

Diano Marina: Azienda autonoma di soggiorno e turismo, Giardini Ardissone, tel. 44.320.

Cervo: Azienda autonoma di soggiorno e turismo, via Aurelia, telefono 400.127.

San Bartolomeo al Mare: Azienda autonoma di soggiorno e turismo, via Aurelia 12, tel. 400.200.

Provincia: Imperia.

Prefisso telefonico: 0183.

Accontentiamoci di frasi fatte

SILENZIO! siamo rimasti senza parole

Il « Fascino discreto della borghesia » suscitò noia e alzate di spalle tra i borghesi discreti, ma privi di fascino, che a gruppi s'erano concessi una serata impegnata. Meno discreto, sanguigno e rumoroso, il debordante accompagnatore d'una signora impellicciata, anch'essa vigorosamente robusta, esclamò: *« E' una porcata! »*. Mezza platea, coinvolta nel giudizio, non batté ciglio. L'altra metà finse di non sentire. Molti, in cuor proprio, condivisero però l'opinione espressa con tanta carnale sincerità e lo confessarono discretamente all'uscita, su per le scale del cinema Romano, tanto per rovinare lo spettacolo a quelli che entravano.

Non parliamo del « Fantasma della libertà ». Solo una discreta vergogna ha incollato molti sulle poltrone sino alla fine del film. Buñuel ce l'ha con i borghesi, li odia, li detesta, li colpisce?

Re Feisal, che certo non ha vissuto all'insegna della lotta di classe, citava spesso un antico proverbio del deserto: *« Iddio ci ha dato due orecchie e una lingua sola. Ciò significa che dobbiamo ascoltare molto e parlare poco »*. Feisal, come la televisione negli ultimi tempi ha documentato con dovizia, sapeva ascoltare, meditare e, quando parlava pare non diceva stupidaggini. Come Buñuel. Poi è stato ammazzato.

Un ingegnere di 35 anni narra le proprie esperienze in Africa. Lo ascolta una giovane coppia. I tre siedono su comodi divani al secondo piano di un confortevole palazzo. L'ingegnere ama ciò che riferisce. Col suo racconto è appena giunto in Tanzania quando suonano alla porta. Sono le dieci, l'appuntamento era per mezz'ora prima. Entra un'altra giovane coppia. I padroni di casa pregano i nuovi venuti di accomodarsi, che l'ingegnere sta raccontando dell'Africa. Lui, che è educato, l'attacca dall'inizio, tanto per non privare i nuovi dell'episodio con la hostess in serra. Sta per atterrare in Tanzania e suonano ancora alla porta. Sono gli ultimi due amici, decisamente in ritardo (colpa del cinema, *« siamo andati alle otto per sederci, ed è durato due ore e mezzo »*), che vedono l'ingegnere e subito gli chiedono com'è andato il viaggio in Africa. *« Bene per bacco, stavo appunto raccontando di una hostess che... »*. Il nostro per la terza volta è sul cielo della Tanzania, che l'aereo giunto per ultimo ha sete. E inizia il minuetto del bere: la padrona di casa propone varie cose, ascolta i desiderata dei sette ospiti, va in cucina e fa ritorno con le bibite. *« Selz? acqua? ghiaccio? prendine ancora, metto tutto lì, serviti pure, cosa vuoi che siano due pasticcini, sono quelli che piacciono tanto a tua figlia, peccato che non c'è, per carità lasciala dormire è talmente scatenata, a proposito come sta tuo zio? »*. Ed è quasi mezzanotte. Gli ospiti hanno sonno e se ne vanno. *« Un'altra volta ci vediamo un po' prima, così ci parli del tuo viaggio. Dev'essere stato davvero interessante »*. L'episodio è autentico.

L'incomunicabilità è passata di moda, non se ne parla più; non per questo il problema è risolto. Anzi. L'incomunicabilità ha raggiunto raffinati ed illuminati livelli. L'artigianale non capirsi di un tempo è diventato arte. *« Viviamo l'epoca della frase fatta, del modo di dire, del "tanto per passare una mezz'ora" »* dice un sociologo.

Intellettuali e sindacalisti non sono esenti da colpe. Assai spesso non si intendono, benché parlino la stessa difficilissima lingua. E' difficile che uno di loro non *« parti assunti un certo tipo di discorso »*, o che non *« individui una contraddizione insita nel sistema »*. L'involuzione del linguaggio porterà all'esempio, ipotizzato da Gadda, di chi per dire *« va bene »* usa l'espressione: *« Non v'ha chi non creda che non riuscirebbe proposto inaccettabile a ogni persona che non fosse priva di discernimento »*?

L'incomunicabilità vera, tuttavia, è fatta di non-parole. Che sono espressioni diventate versi animaleschi. Per esempio: *come va? è tanto che non ci vediamo, telefoniamoci, vediamoci, mi saluti la signora, che bel bambino*. Frasi che esprimono noia, disinteresse, indifferenza nella migliore delle ipotesi.

L'obbligo alla conversazione è una delle peggiori condanne. E chi non ascolta con attenzione l'*iter* clinico della vicina, o non sgrana tanto di stupore e di commozione per i cari estinti della famiglia Rossi, è considerato ribelle, asociale, rivoluzionario, indegno del possesso civile. Guai poi a rifiutare i complimenti delle sie.

Ma, spesse volte, non vi sono alternative. Di che cosa parlare, quando c'è il rifiuto della cultura (che è poi tentare di capire un film, un quadro, un libro), quando si accetta passivamente « Carosello », quando si è felici perché il colonnello Bernacca augura buona Pasqua alla tv?

Di chi è la colpa? L'Orlando, unico sceneggiato televisivo che si sia sbiancato dai canoni drammatici dell'800, è stato aspramente contestato. Ma la Rai-tv non può pretendere che il suo pubblico maturi nel volgere di una giornata. Né lo ha preteso. La « Contessa Lara », sceneggiato andato in onda subito dopo, lo dimostra. *«Colpa dell'educazione»* ha detto Carmelo Bene. Colpa del capufficio, dei consumi, della domenica in montagna, delle cambiali, della abitudine?

« Erano le quattro del pomeriggio. La signora Pina gli domandò che parlita aveva visto. Lui cadde in alcune contraddizioni e lei capì che non era stato allo stadio. Più tardi la sentì singhiozzare in cucina. Lui corse verso la camera sua e chiuse con violenza la porta sul dito che si era mozzullato in macchina. Non urlò neppure, ma pare (e questo è solo un pettegolezzo a livello di portineria) che abbia pianto in silenzio con grande dignità ». (Da « Fantozzi », di Paolo Villaggio).

Mario De Angelis

Complotto (sventato) per rapire la regina d'Olanda

L'Aja, 2 aprile.

Le autorità olandesi hanno arrestato dieci estremisti delle isole Molucche Meridionali, che hanno confessato di avere congiurato per rapire alcuni membri della famiglia reale d'Olanda. L'impresa doveva avvenire nel palazzo della regina Giuliana a Soestdyk. Erano in possesso di armi da fuoco e di una mappa del palazzo, sulla quale era stata indicata una via d'accesso e varie distanze fra alcune sale.

Con l'attentato, rivisto per una serie di contrattempi, gli estremisti volevano attirare l'attenzione del mondo sulla causa delle Molucche Meridionali. Quarantamila abitanti di quelle isole si sono insediati in Olanda dopo l'instaurazione della repubblica indipendente in Indonesia. Gli elementi più attivi protestano appunto per l'annessione delle loro isole da parte della repubblica indonesiana. In pratica chiedono di essere sostenuti nella loro causa nazionale.

"Mangeranno„ i nipoti

Muore di fame ma in banca ha 500 milioni

Miami, 2 aprile.

« Non sono una donna povera » soleva dire la signora Bertha Adams ai suoi vicini quando si presentava alla loro porta per chiedere un pezzo di pane. Aveva ragione. E' morta ed ha lasciato 540.000 dollari (circa 345 milioni di lire), ci cui 100.000 in depositi bancari e 40.000 in azioni. La Adams, che aveva 71 anni e che era vedova, si è spenta per denutrizione la domenica di Pasqua, in ospedale. Pesava appena ventidue chili e mezzo.

Un vicino della Adams ha detto che nulla faceva pensare che quella vecchietta, all'apparenza così trascurata, possedesse un'enorme fortuna. *« La sua casa — ha affermato* — sembrava una topaia e riceveva abiti dall'esercito della salvezza... moriva di fame eppure non avrebbe mai speso una lira per comperarsi da mangiare».

L'avvocato Robert Leite, tutore della Adams, non riesce ancora a credere ai suoi occhi che cioè la vedova disponesse di tanto denaro e non se ne servisse.

I vicini raccontano che, negli ultimi tempi, quando la portavano da mangiare, la donna si presentava in condizioni veramente miserevoli. All'inizio di marzo avevano segnalato il caso agli uffici della previdenza sociale.

Prima di ritirarsi a West Palm Beach, in Florida, la Adams aveva insegnato nello Stato del New Jersey. Ultimamente era stata dichiarata « incapace per senilità » da un giudice il quale aveva nominato suo tutore appunto l'avvocato Leite. Prima di morire era stata ricoverata all'ospizio per vecchi e poi trasferita all'ospedale, dove è deceduta.

L'avvocato ha scoperto per caso che la sua tutelata era milionaria. E lo ha scoperto due giorni prima che la Adams morisse. « Stavo esaminando i documenti della signora quando ho trovato la chiave di un deposito di sicurezza e i numeri di due cassette ».

Una rapida indagine in una banca, il cui nome compariva nei documenti, ha portato alla scoperta di un deposito di 600.000 dollari in contanti. In un'altra cassetta, presso un'altra banca, sono stati trovati 199.581 dollari in contanti ed in azioni e 216 dollari in assegni. A quanto sembra la Adams, che si era sposata due volte, rimanendo sempre vedova, non aveva figli. Il suo avvocato ha tuttavia rintracciato un nipote ed una nipote.

In mancanza di un testamento si prevede che la fortuna andrà divisa fra i due nipoti di cui il Leite non ha voluto fare il nome.

Come sia nata la ricchezza della signora Adams rimane un fitto mistero. Né l'avvocato né i vicini sono stati in grado di fornire elementi che potessero fare luce sull'incredibile vicenda.

Garzanti

Memorie documenti Aprile

In un momento in cui tutti discutono il nostro prossimo futuro Garzanti annuncia alcuni libri di essenziale importanza per comprendere quel presente del mondo da cui il futuro va nascendo:

Alberto Ronchey
La crisi americana Dietro le altre nazioni può esserci sempre l'America, ma dietro l'America? Dopo Atlante ideologico e Ultime notizie dall'URSS il famoso columnist italiano completa il quadro della situazione mondiale oggi con una analisi di alcuni punti nodali della realtà americana.

Pier Paolo Pasolini
Scritti corsari Sesso, aborto, consumismo, potere...: i temi più brucianti del nostro tempo sofferti o presentiti dal poeta e regista che si è rivelato nella polemica il testimone più scomodo.

Peter Nichols
Italia, Italia Il sì e il no del nostro paese colto dall'occhio affettuosamente distaccato del corrispondente del Times.

Angela Davis
Razza: umana La drammatica autobiografia di una donna simbolo della condizione negra negli Stati Uniti.

Un documento di eccezionale interesse: gli intellettuali e il potere sovietico

ARCHITETTI ARREDATORI! STANDISTI! IMPRESARI!
abbiamo uno stock di 8500 mq.
di MOQUETTE stupenda
a prezzo declassato del 40%
Altra a L. 1900 al mq.
STRADA AEROPORTO 12 - TORINO

BERRY
Via Roma 33
C.so Peschiera 265
TORINO
OCCHIALI DA SOLE
Il più vasto assortimento ed il meglio della produzione mondiale in linea e qualità

dal 1870 **TREVES**
mobili - salotti d'arte
Via Cernaia 17 ang. Corso G. Ferraris

TAPPETI ORIENTALI AUTENTICI

Alcuni esempi:

Persiani	(cm. 200 x 120)	da L. 95.000
Bukhara	(cm. 200 x 125)	da L. 150.000
Qum	(cm. 210 x 135)	da L. 550.000
Bukhara	(cm. 300 x 200)	da L. 450.000
Preghiere	(cm. 120 x 75)	da L. 40.000
Herivan	(cm. 250 x 160)	da L. 390.000

E decine di altre meravigliose occasioni in grado di soddisfare qualsiasi esigenza, tutte con certificato di origine e garanzia a

PREZZI ECCEZIONALI

CITO
CENTRO IMPORTAZIONE TAPPETI ORIENTALI
Torino, via Lagrange 10 (ang. via Giolitti) tel. 519.665

Cinquant'anni dopo il grande restauro

IL DUOMO SI SGRETOLA

Smog, carie della pietra, incuria sono i "grandi accusati" - Pressante necessità di provvedere

Nel 1925, cinquant'anni fa, si restaurò il duomo di Torino. Si trattò di un lavoro imponente, che riportò all'aspetto originale la costruzione del toscano Meo del Caprino, che portò da noi l'architettura del Rinascimento, seppure in forme ancora timide e quasi modeste. Tra l'altro, si demolì un edificio che era stato addossato a un fianco della cattedrale per ospitarvi l'archivio capitolare. Inoltre, si « scrostò » radicalmente l'interno, che nel corso dei secoli era stato sfigurato, e lo si riportò alla semplicità primitiva. Restaurati anche i bassorilievi e le pitture.

Abbiamo ritrovato le fotografie scattate dopo i restauri di mezzo secolo fa e siamo andati a vedere come vadano ora le cose. Vanno malucci, naturalmente, come prevedibile in questo Paese. Ai restauri del 1925 in questi cinquant'anni non ne sono seguiti altri: la cattedrale è passata non solo attraverso la guerra ma, cosa persino ancora più grave, ha subito il massiccio attacco dello smog.

Se le cose non vanno peggio di come documentano dalle immagini del nostro fotoreporter Sandro Bosio, lo si deve al fatto che la semplicità di strutture del duomo lo espone meno che altri monumenti all'erosione degli agenti atmosferici. I bassorilievi sono intatti pochi, gli affreschi che c'erano all'esterno erano già spariti da secoli. Ecco comunque la documentazione: è un invito pressante perché si voglia provvedere. Se lo Stato non interviene, ci pare che gli enti locali dovrebbero supplire alla carenza. Troppo ormai del nostro patrimonio artistico è già andato in malora per lunghissimi « conflitti di competenze » burocratiche.

Servizio di
VITTORIO MESSORI

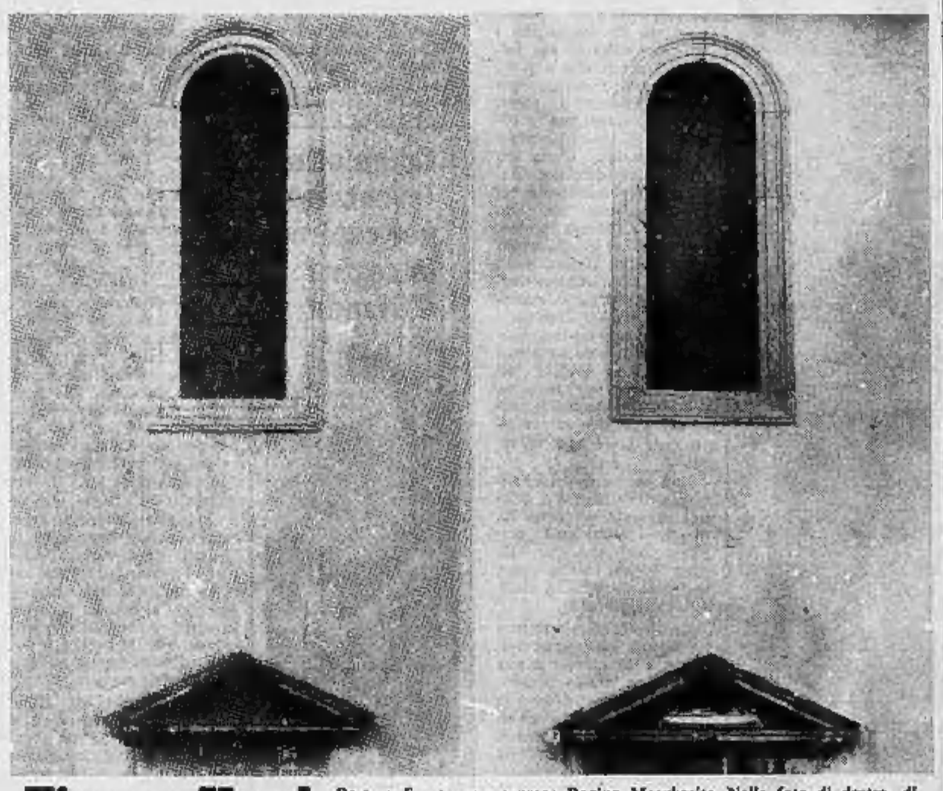

Fianco Nord Porta e finestra verso corso Regina Margherita. Nella foto di destra, di qualche giorno fa, si vede come sia stato spaccato il timpano per inserirvi un "artistico" tubo al neon. La vetrata della finestra è sparita: è murata

Bassorilievo Lo smog ha annerito del tutto le figure dei bassorilievi della porta centrale, rappresentanti San Giovanni Battista. Il "cancro della pietra" le ha rose ancora più profondamente di quanto non fosse avvenuto nei cinque secoli precedenti. Parte degli angeli a sinistra è perduta. Benché la scultura si trovi a 6 metri, un certo "Fino", nel 1953, è riuscito a incidere il suo nome in basso a destra

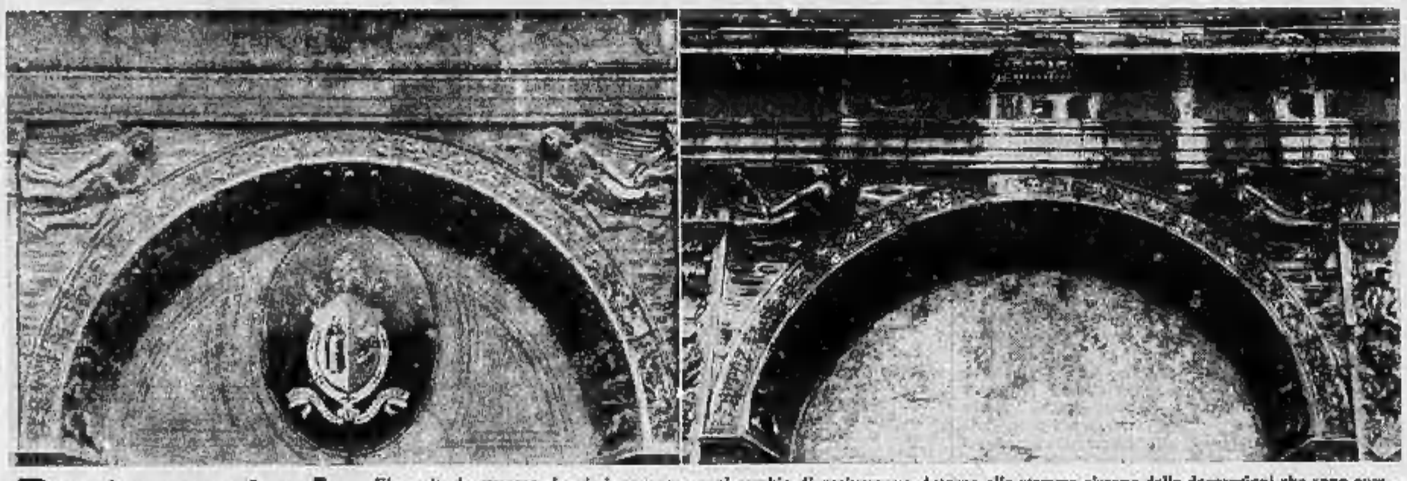

Porta centrale E' sparito lo stemma che si rinnovava a ogni cambio di arcivescovo. Attorno allo stemma c'erano delle decorazioni che sono completamente andate in rovina. La trabeazione superiore, che nel '25 appariva ancora intatta, ora è gravemente intaccata. L'umidità (come si vede dalle tracce bianche lungo i muri) è penetrata in profondo e, se non si interviene in fretta, provocherà il crollo

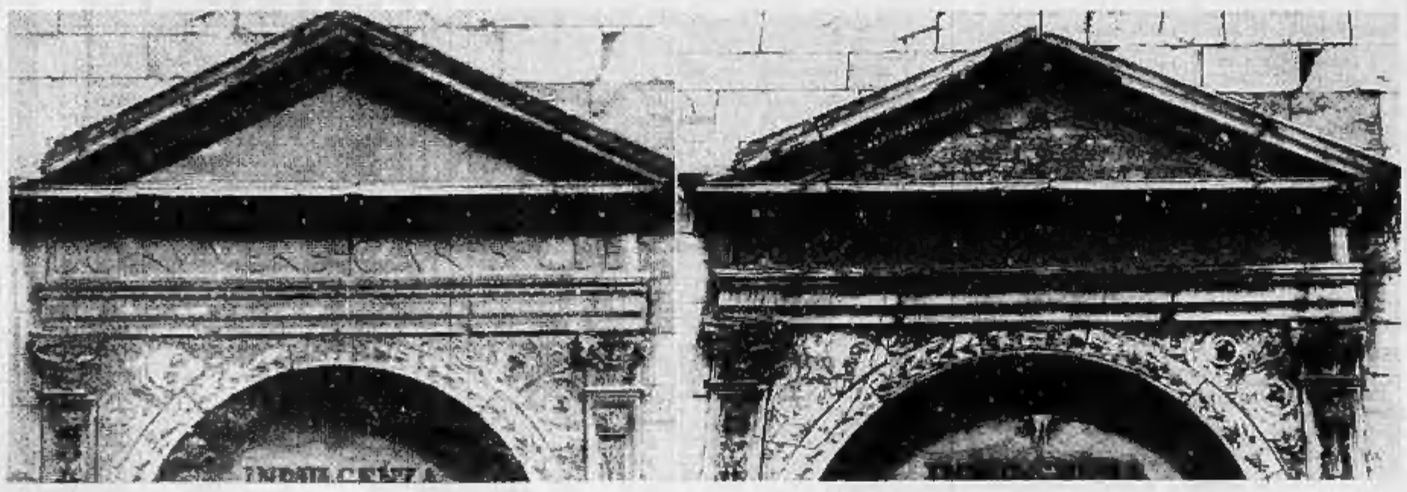

Porta sinistra Come si presentava cinquant'anni fa (a sinistra) e come è adesso. L'interno del "timpano" (il triangolo che sta sopra all'arco) è andato completamente in rovina. Gli agenti atmosferici hanno gravemente intaccato anche gli altri elementi architettonici

Undici operai morti per cancro

Rinvio a giudizio per 4 dirigenti dell'Ipca di Ciriè

Le accuse del p.m. - I morti furono 16, ma per 5 casi non c'è incriminazione - Deciderà il giudice

Il sostituto procuratore della Repubblica, dott. Gustavo Witzel, ha chiesto il rinvio a giudizio, per omicidio colposo, di quattro dirigenti dell'Ipca, la fabbrica di coloranti di Ciriè di cui sedici dipendenti sono morti per cancro alla vescica.

I quattro sono: Pietro Calorio, 67 anni, direttore tecnico dell'azienda; Sereno Ghisotti, 84 anni, ed il fratello Alfredo, 78 anni, titolari dell'azienda; il dott. Giovanni Mussa, ex medico della ditta.

Secondo l'accusa sarebbero responsabili della morte di undici operai: Giuseppe Baima, Guido Benedetto, Giacomo Beria, Mario Bonaudo, Giacomo Cottino, Innocente Galuppo, Giovanni Prato, Mariano Guaidioli, Giovanni Battista Tuninetti, Settimo Micheletti, Giovanni Manetta.

La morte delle undici persone sarebbe stata provocata dall'uso di sostanze cancerogene la cui nocività era già nota all'estero, tanto che apposite leggi ne vietano l'uso nel resto dell'Europa. In Italia invece soltanto in seguito alla denuncia dei sindacati si è giunti ad una regolamentazione in materia. I morti, come abbiamo detto, sono più di undici, ma, per motivi strettamente giuridici che il magistrato spiega nella lunghissima e particolareggiata requisitoria, è possibile chiedere il rinvio a giudizio soltanto per gli undici sopraelencati.

Da quando si è avuta la certezza che le sostanze adoperate per confezionare coloranti, usati poi dalle fabbriche di vernici, provocavano il cancro alla vescica, la fabbrica ha modificato la produzione. Il male però si manifesta solo a distanza di anni, per cui altri casi si sono aggiunti negli ultimi anni, da quando è iniziata l'istruttoria.

Gli atti sono adesso nelle mani del giudice istruttore Marcello Maddalena, che dovrà decidere se rinviare a giudizio i quattro dirigenti della fabbrica.

taccuino torinese

Oggi festeggiano

S. Francesco da Paola (protettore della Calabria e della gente di mare), S. Vittorio vescovo, S. Maria Egiziaca, S. Regina, S. Cirisco (protettore di Ancona).

Oggi mercoledì 2 aprile: il Sole è sorto alle 6,12 e tramonta alle 18. Vigilia dell'Ultimo quarto.

Università Popolare di Torino

Domani alle ore 21,15, nell'Aula Magna della Facoltà di Scienze, (p. c.), via Principe Amedeo 8, la contessa Maria Teresa Saluzzo d'Arcoreggio, parlerà su « Il giubileo di Dante ».

Sacrario del Martinetto

Sabato 5 aprile, alle ore 10, nella ricorrenza del 31° anniversario del Processo di Torino saranno deposte corone presso il cippo che ricorda il sacrificio dei componenti il Primo Comitato Militare di Liberazione di Torino. Alla manifestazione interverrà il sindaco arch. Picco, autorità civili e militari, rappresentanti della Resistenza.

Trasporti pubblici

Domani alle ore 21 nella sede del partito repubblicano « E. Paganin », in corso Casale 356, avrà luogo il dibattito sul tema « Trasporti pubblici nell'area metropolitana ». Interverrà l'ingegner Aldo Gandolfi, assessore regionale alle Comunicazioni.

Pronto intervento

Soccorso pubblico d'emergenza 113; Questura 513,444; Volante 555.555; Carabinieri (Radiomobile) 518.666; Polizia stradale 833,853.

Medico dell'Enpas

La direzione provinciale dell'Enpas informa i propri assistiti optanti per l'assistenza diretta, e residenti nel comune di Torino, che nel caso abbiano necessità di visite mediche urgenti domiciliari notturne — o diurne nei giorni prefestivi e festivi — possono rivolgersi al servizio di guardia medica della Croce Rossa Italiana, telefoni n. 534.000 e n. 511.838.

A scuola ma per poco

Andranno ancora a scuola sì e no per una cinquantina di giorni i 460 mila studenti compresi fra le scuole materne e il liceo.

La prossima festività sarà il 25 aprile, anniversario della Liberazione. Cadendo di venerdì saranno certamente molti i genitori che decideranno di fare un ponte fino alla domenica. Il primo maggio sarà invece di giovedì, ma verrà quasi sicuramente agganciato alla domenica successiva utilizzando i due giorni a disposizione dei provveditori agli studi per « particolari evenienze di natura locale ». Si resterà ancora a casa l'8 maggio per la festa religiosa dell'Ascensione. Il 29 sarà la volta del Corpus Domini, e cadrà il giovedì. Due giorni « lavorativi », successivamente, e poi nuovamente a casa per la domenica e il 2 giugno, festa della Repubblica. A questo punto l'anno scolastico può essere considerato praticamente finito. Nella seconda settimana di giugno, infatti, le aule non saranno disponibili perché utilizzate per i seggi elettorali.

Gioielleria svaligiata

La gioielleria di corso Sebastopoli 215 è stata svaligiata questa notte di tutta l'argenteria e di numerosi oggetti d'oro per un valore di 15 milioni. Il furto è stato scoperto stamane dal proprietario Giuseppe Mancelli, 65 anni. I ladri sono entrati dalla porta del retro, che si affaccia su un balconcino. Non è bastata, a fermarli, una pesante serranda in acciaio.

Stavolta, la nuova via non ha presentato troppi problemi. Sono arrivati nel cortile del grande stabile, passando dal portone che si apre su via Gorizia. Arrampicatisi sul balconcino hanno attaccato la serranda con cesoie. L'hanno letteralmente demolita. Poi, sfondato il vetro della porta, sono entrati nel negozio. L'hanno spogliata quasi completamente di tutta la merce, avvalendo sia gli scaffali che la vetrina. Soltanto la cassaforte è stata ignorata. Nel forziere erano custoditi i « pezzi » di maggiore valore

La falsa testimone ritratta: assolta

E' stata processata « per direttissima » stamane dalla prima sezione del Tribunale (pres. Ambrosini, p. m. Savio, canc. Gemile) Concetta Scognamiglio, arrestata ieri in aula per falsa testimonianza, nel corso del processo per la sparatoria accaduta in via Ormea il 10 gennaio del '71. Ieri la donna, sorella della titolare del bar davanti al quale si sono svolti i fatti, non ricordava nulla di quello che aveva dichiarato alla polizia. E' stata sufficiente il trascorrere una notte alle « Nuove » per rinfrescarle la memoria. A seguito della ritrattazione di quello che aveva detto ieri, la Scognamiglio è stata assolta e scarcerata.

Comunicato delle

PELLICCERIE

ARTIC FURS

di PIETRO MARCHISIO - TORINO

ancora e solo 8

IMPROROGABILI GIORNI

di SALDI

ULTIMO TERMINE PER ACQUISTARE LA VOSTRA PELLICCIA A PREZZI

FAVOLOSI !!

Alcuni esempi (Iva compresa)

	Valore	Realizzo
VISONE selvaggio	1.800.000	1.100.000
VISONE pastello	1.400.000	980.000
PERSIANO swakara	700.000	350.000
RAT Musqué	490.000	290.000
MARMOTTA giacc.	470.000	320.000
CASTORO	630.000	400.000
CASTORINO	580.000	380.000
GIUBBINI moda	70.000	33.000

- LE NOSTRE PELLI PREGIATE DAI LUOGHI D'ORIGINE
- IL NOSTRO LABORATORIO INTERNO PER L'ASSISTENZA PIU' COMPLETA
- LE NOSTRE ACCURATE CONFEZIONI SU MISURA
- UN CERTIFICATO DI GARANZIA CHE ACCOMPAGNA OGNI PELLICCIA

Occasione unica

Via GARIBALDI 4 tel. 546.373
Via TRIPOLI 38 tel. 355.515

FABBRICA MOBILI
F.LLI MAROCCO
ARREDAMENTI
VILLANOVA D'ASTI
Telefono 0141/94.105
Via Circonvallazione 52

Poltrona Frau

CRONACA INFORMAZIONI

Un volo sulla città con "Stampa Sera,,

Torna il dirigibile

Per i ragazzi fra 7 e 13 anni - Per concorrere inviare 50 parole su "Come giudicate Torino?" entro il sedici di aprile

Ragazzi, volete salire lassù, assieme al vostro papà od alla mamma, appesi alla pancia di una colossale balena, che compie solenne con un dolce frusciò? Volete vedere Torino dall'alto, con il più vecchio sistema di locomozione dell'aria? Volete vivere quest'avventura, riservata a pochissimi? E' possibile realizzare questo sogno, perchè fra poco... IL DIRIGIBILE VI ASPETTA!

Qualcuno ricorderà che il gigantesco dirigibile della Goodyear ha già visitato la nostra città due anni addietro. Sarà di nuovo a Caselle verso il 20 aprile, e per la seconda volta «Stampa Sera» vuol fare un piccolo regalo ai suoi piccoli lettori: un viaggetto sul «più leggero dell'aria». Una esperienza unica.

Ma come si può attuare, questo sogno? Partecipando ad un semplice concorso. Bisogna compilare la schedina che pubblichiamo, indicando cognome, nome, indirizzo, eventuale numero di telefono, scuola e classe ed alla (il concorso è riservato ai ragazzi fra i sette ed i tredici anni); poi la si unisce ad un foglio su cui si è svolto il tema (o, come oggi si dice, «il pensiero») su questo argomento: «COME GIUDICATE TORINO?». Si chiude il tutto in una busta e la si invia o la si porta a «Stampa Sera», concorso «IL DIRIGIBILE VI ASPETTA», via Marenco 32 oppure via Roma 80 angolo via Bertola. Attenzione: lo scritto deve essere breve: non più di cinquanta parole, sotto pena di squalifica.

Il concorso scade a mezzogiorno di mercoledì 16: i temi che ci giungeranno dopo questa data saranno annullati. Gli autori dei temi migliori, divisi in base all'età, potranno volare con il dirigibile accompagnati da una persona della famiglia. A questi aggiungeremo altri ragazzi, estratti a sorte, in modo che vengano premiati anche quelli che non sono stati tanto bravi.

In seguito daremo altre informazioni: per adesso è importante che vi mettiate al lavoro. Ricordate: una scheda per ogni tema, e che questo sia sintetico (vogliamo dire: breve!). Ragazzi, IL DIRIGIBILE VI ASPETTA.

IL DIRIGIBILE VI ASPETTA

Cognome e Nome

Indirizzo

N. telefonico

Scuola e classe

Firma di un genitore Firma del partecipante

Ritagliare la scheda, compilarla in stampatello ed inviarla, insieme con il disegno, a: STAMPA SERA in via Marenco 32 oppure in via Roma 80, Torino

Contro i 125 licenziamenti

Cimat da salvare Incontro a Roma

Al ministero del Lavoro - L'azienda denuncia un calo di commesse I sindacati: "Nostro primo obiettivo: conservare i posti di lavoro"

Un incontro fra azienda e rappresentanti sindacali dell'industria di macchine utensili è stato convocato per oggi pomeriggio alle 17,30 presso il Ministero del Lavoro dall'on. Toros. E' stata anche richiesta la partecipazione dell'assessore comunale al Lavoro, Fantino.

Come si ricorderà, il 21 febbraio scorso, la direzione aveva comunicato alle organizzazioni sindacali l'apertura della procedura di licenziamento per 125 dipendenti su 343: 76 impiegati e 49 operai. La Cimat di corso Trapani produce macchinario utensile tradizionale e speciale, proprio in questo secondo settore si è conquistata negli anni scorsi ampi mercati in tutta l'Europa compresi numerosi Paesi dell'Est. Questa sua fascia di mercato ha interessato nel '68 una grossa finanziaria americana, la «La Salle Machine Tool», che ha rilevato l'azienda, attratta anche dalla possibilità di disporre di una mano d'opera particolarmente qualificata. «Ancora nel '74 — dicono i sindacati — l'azienda stessa ha confermato un aumento di oltre il 70 per cento del fatturato rispetto all'anno precedente».

Ora la direzione ha improvvisamente accusato un calo di commesse tale da rendere necessario il pesante ridimensionamento annunciato. I lavoratori non ritengono possibile un così drastico cambiamento e chiedono il ritiro dei licenziamenti. «Nostro primo obiettivo è che venga conservato il posto di lavoro per tutti i dipendenti, compresa quella dozzina che, da febbraio ad oggi, si è autolicenziata», dice un delegato di fabbrica. «L'utilizzazione della Cassa integrazione, però, deve essere vista come soluzione temporanea in attesa di momenti migliori e non come manovra per smobilitare. Vogliamo conoscere i programmi e le prospettive produttive dell'azienda per poter fare un discorso costruttivo e non limitato alla situazione contingente».

Magnoni e Tedeschi

E' stata accolta positivamente dai lavoratori riuniti in assemblea la decisione governativa, comunicata ieri dall'assessore Conti, di far intervenire la Gepi per la gestione dell'azienda. In conseguenza di questi nuovi sviluppi, è stata interrotta l'occupazione della stabilimento di Cafasse pur mantenendo un presidio. In questo modo potrà continuare la produzione e non verrà compromesso il «portafoglio» di ordinazioni che continuano ad arrivare.

La organizzazioni sindacali hanno anche chiesto un incontro con il commissario, prof. Picatti, che da circa un mese sta portando a termine le operazioni di concordato preventivo per la liquidazione dei debiti.

Refit

Un incontro presso l'ufficio del Lavoro a Roma è in programma per venerdì per cercare una soluzione che eviti i 80 licenziamenti (tutti i dipendenti) e la cessazione dell'attività.

Michelin

S'incontreranno giovedì all'Unione Industriale i rappresentanti sindacali e la direzione dell'azienda per esaminare la situazione.

Gutermann

Mentre da una parte il mercato accenna leggeri sintomi di miglioramento, nuove difficoltà sono sorte alla Gutermann per il pagamento degli stipendi ai lavoratori in Cassa integrazione a zero ore. Agli operai è stato pagato solo un acconto — concordato con il Consiglio di fabbrica — di 80 mila lire, agli impiegati il 70 per cento del salario.

Teatro e quartieri

Si svolgerà lunedì prossimo alle 21 nella sede del coordinamento dei Comitati di quartiere, in via Assietta 13, un incontro con il consiglio di azienda del Teatro Stabile per esaminare il problema del decentramento teatrale nei quartieri.

In assise il "delitto dell'arancia,, al mercato presso la Venchi

Uccise un ragazzo che lo minacciava con una catena in difesa del fratello

L'omicidio, due anni fa - L'assassino, un venditore ambulante, soffriva di esaurimento nervoso - Alcuni giovani giocavano al pallone fra le bancarelle, gettando lo scompiglio fra i clienti - Alle proteste dei commercianti, reagirono violentemente

Lorenzo Cuoco, la vittima - L'omicida Nicola Guglielmo

La Corte d'Assise, presieduta dal dott. Leone Lunzatti, si è riunita stamane per decidere se il delitto accaduto il 24 aprile del '73, al mercato rionale presso la «Venchi Unica», va configurato sotto il profilo dell'omicidio volontario (come affermano il p.m. dott. Rodrigo Notarbartolo ed il rappresentante della parte civile avv. Aldo Perla) oppure sotto quello dell'eccesso colposo nella legittima difesa (come sostengono i difensori avv. Geo Dal Fiume e Giovanni Lagoard).

Sul banco degli imputati, a piede libero, il venditore ambulante Nicola Guglielmo, 29 anni, immigrato da Palermo 12 anni or sono. Ha sposato Caterina Bonolimino, figlia di Giuseppe, ucciso nel dicembre del '56 da Salvatore Mercuri in una lite al mercato di corso Brunelleschi. Ha due figli ed abita in via Val Lagarina 12, vicino alla piazzetta del mercato dove ha il banco di vendita. La moglie ha detto: «*Gli affari andavano abbastanza bene. Tre mesi prima Nicola aveva comperato un furgoncino di seconda mano per portare frutta e verdura. Ha lavorato molto e si era preso l'esaurimento nervoso, tanto che era stato ricoverato in clinica una ventina di giorni. Sembrava guarito, ma bastava poco per renderlo inquieto*».

La vittima, Lorenzo Cuoco, aveva 19 anni ed era originario di Ariano Irpino. Abitava in via Germonio 28 con il padre Antonio, 48 anni, la madre Lucia Schioppi, 46 anni, due fratelli e una sorella più giovani. Aiutava il padre nell'impresa di trasporti, ma risulta che avesse trovato alcune motocicletta e fosse stato dal «Ferrante Aporti». Tre mesi prima di essere ucciso, mentre si trovava al carcere minorile con un altro detenuto, aveva aggredito un compagno per derubarlo.

Il tragico episodio del 24 aprile è stato rievocato in udienza dal presidente. Alle 17,30 un gruppo di ragazzi giocava al pallone nello spiazzo di via Val Lagarina angolo via Rua, proprio vicino al mercato. I venditori vedevano come la peste questi giovani perchè il pallone finiva spesso sui banchi o sui clienti. Ritenevano che fosse loro intenzione creare volutamente scompiglio per compiere piccoli furti.

La palla è finita fra le bancarelle e si è fermata sotto quella di Tommaso Cambria, 37 anni, corso Racconigi 189. L'ha inseguita Gioacchino Cuoco, 17 anni, fratello della vittima. Si è inginocchiato per prenderla e, nel frattempo, (questa è stata l'impressione del venditore) ha preso un'arancia da una cassetta. Il Cambria gli ha gridato parolacce. Il Cuoco è ritornato da tui spalleggiato dai compagni di gioco e gli ha domandato: «*Che vuoi da me? Hai bisogno di una lezione?*». Non gli ha lasciato il tempo di rispondere e lo ha aggredito sferrandogli un pugno in faccia. Portava anelli di ferro ed ha spaccato il labbro al venditore che ha reagito afferrandolo per il maglione.

Gioacchino Cuoco si è divincolato, ha raggiunto la sua abitazione ed ha chiesto aiuto al fratello Lorenzo. Quest'ultimo ha promesso di vendicarlo. Ha preso una robusta catena ed è sceso in strada seguito dagli amici. Si è avvicinato alle bancarelle roteando la catena e provocando il fuggi-fuggi dei clienti. Gridava: «*Chi ha osato picchiare mio fratello perchè è più piccolo? Avanti, branco di vigliacchi. Fatevi avanti: vi uccido tutti*».

In quel momento è avvenuta la tragedia. Il Guglielmo si è avvicinato al suo furgone e dalla tasca della portiera ha estratto una pistola 7,65. Si è voltato di scatto ed ha sparato contro Lorenzo Cuoco. Il primo proiettile è entrato nell'addome ed ha spappolato il fegato. Il secondo si è perso tra la folla. Lorenzo è caduto sanguinante. Lo hanno soccorso e portato al Martini, ma è morto durante il tragitto.

Il Guglielmo è scappato e si è presentato il giorno dopo al capo della squadra mobile. E' rimasto in carcere 7 mesi, poi il 15 novembre, in forma della sentenza Valpreda», il giudice istruttore dott. Barbaro gli ha concesso la libertà provvisoria pur mantenendo ferma l'accusa di omicidio volontario. Stamane egli ha dichiarato: «*Non volevo uccidere. L'ho visto venirmi incontro con quella catena e, sparando, intendevo spaventarlo*».

echi di cronaca

Tappezzerie System
Prezzi netti alla fine dei soli vari altre della fabbrica ai consumatore. Corso Racconigi 20, intel. 331.185.

I prezzi aumentano! Noi li ribassiamo!
Soggiorni moderni L. 390.000, camere da letto L. 360.000, salotti con divano-letto L. 240.000, cucine componibili L. 250.000, televisori 23 pollici L. 80.000, 24.000 pollici Lire 100.000, frigoriferi 5 Kg L. 90.000, cucine a fuochi L. 47.00, frigo 165 lt. L. 70.000, frigo doppia porta Lire 100.000. Ringalmi ELLE-PI, via Bernardino Lanzi 65 angolo via Pomaretto, Torino.

35% di sconto antifurti
«modificazioni d'aria. Spec. SFREDDO via U. L. lei 52, t. 290.659, 280.382.

Se nell'acquisto cerchi il massimo vieni all'Autofrancia
300 autoaccessori pronti, selezionati, garantiti, FIAT nuova consegna 48 ore, tutti i modelli. Eccezionali condizioni di vendita, secondo le nuove disposizioni fiscali. Autofrancia via Ulpiano 19 (ang. via Andrea Doria) Torino. Ricambi FIAT. Rivolgersi anche alla succursale in via Cigna 277 Vallanzasca se capiti il sabato.

Arredamenti da bagno
Rete diretta, specchi, accessori in ceramica e legno, da L. 40.000 direttamente in fabbrica. Docilo, via Cavallo 38, tel. 240.479, Torino.

TV da riparare? Pronto intervento 780.111
In 30 minuti i migliori tecnici saranno a casa vostra. Orario 8 - 22.

Centro droga
Un apparato composto a più vani "ventre" del problema "droga". Sempre aperto. Telef. 872.378, 872.377.

Carta da parati prezzi dimezzati sconto 50%
Le nostre tappezzerie vendono la carta e si spaghettano subito il perchè. Abbiamo eliminato una sovrastruttura commerciale e voi compresia direttamente dalla fonte. Le nostre tappezzerie italiane e straniere sono semplici, belle e rallegheranno come mai le altre apparenze in commercio. E vi diamo anche le istruzioni per applicarle da voi e perchè vediamo un'altra grandissima spesa. Direttamente dalla fabbrica, via Madama Cristina 125, Torino.

Dott. P. Adler - specialista
malattie della pelle e veneree, via Mazzini 47 Piazza t. int. 540.666, mattutti, (escendoli, venerdì) ore 11-13 da (mardì a venerdì ore 17-18.

Laboratorio di erboristeria medicinale dr. Vigna
Distillati(vini e cordiali con i migliori preparati scientifici su ricetta di diversi della circolazione - cattiva digestione - ulcera - infezioni delle vie urinarie - vene varicose - emorroidi - arsiani - reumatismo - malattie della pelle in genere: eczemi, ecc. Cure disintossicanti. Torino, v. Di Nanni 100 (ang. via Volvera). t. 380.272, Collegno, Borgata Paradiso, c. Francia 94, telefono non mia.

Tende + moquette a L. 193.000
avrete piacere, penso, in una camera in casa vostra. Sconto 5, corso Trieste 108, tel. 612.174.

Maximoquettes
FADERNO D'ADDA (Merate) COMO
Via Roma 5
25 Km. da Milano
Tel.
039/510.541 - 02/90.80.731 - 88.01.288
MOQUETTES RASATE L. 800 mq
MOQUETTES LUSSO L. 2900 mq
TAPPEZZERIE VINILICHE L. 300 mq
TAPPEZZERIE VELLUTO L. 800 mq

la vacanza'75 è club hotel
palma sera
CALAGONONE
sardegna
da LA STAMPA del 1-3-75
nel selvaggio scenario che ha fatto da sfondo all'ultimo film con la Melato e Giannini (travolti da un insolito destino nell'azzurro mare d'agosto)
è offerta per 15 giorni
a L. 160.000 viaggio aereo compreso da Torino
Per informazioni e prenotazioni rivolgersi a:
CROCETTA VIAGGI | Corso L. Einaudi 55 - Torino
Tel. 599.425 - 668.210

Cristianamente è mancata
Giuseppina Fornacca ved. Spirito
anni 69
Ne danno il doloroso annuncio i figli Rinaldo con la moglie Amalia e figlia Francesca e Mario con la moglie Rita e figlio Franco; le sorelle, i fratelli, le cognate, nipoti e parenti tutti. I funerali in Balangero mercoledì 2 aprile alle ore 14 partendo da viale Copperi 33, indi la cara salma verrà trasportata a Torino Venaria per essere tumulata. Un particolare ringraziamento al dottor Vallino.
— Balangero, 1 aprile 1975.

Franco Novara (morale vita parte al lutto di Rinaldo e Mario.

Prendono parte al dolore dei dott. Spirito:
Giuseppe Antonelli
Dario Baraldi
Laura Bargallo
Romana Berzandi
Sergio Canalo
Olivia Capezzuto
Rosina Carena
Valerio Carsana
Anna Cavalerizi
Romano Cavalliero
Mariarosa Cavalitino
Lucia Chiesa
Alberto Chiolerio
Vittorio Chiroma
Alessandro Cugnasi
Giambattista Cavallo
Annalisa Dabelle
Vito Debenedetto
Luigi Deluca
Luigi Feriotti
Emanuele Fenu
Piero Fiaschetto
Giambattista Fiorelli
Italo Gilardo
Ettore Giglio Tos
Maria Lombardini
Sergio Marenco
Dario Mastrorosa
Emanuno Mares
Umberto Ornano
Paolo Pera
Giovanni Priore
Romano Prodieri
Paolo Rainodengo
Gianfranco Righi
Leandro Rinaldi
Piero Rivetti
Giorgio Schiller
Ferdinando Tanoli
Rita Vair
Franco Cala Verri

Prendono parte al lutto dei dott. Spirito per la scomparsa della mamma:
Giovanna Arcieri
Romano Argnani
Giorgio Arona
Paolo Balp
Paolo Barbero
Franco Bauchiero
Giancarlo Bravermo
Nino Biffi
Sergio Bondi
Pierangelo Burlino
Mario Bucci
Alessandro Brambilla
Ferruccio Campora
Lia Casalbori
Giuseppe Castellazzi
Ettore Castiglia
Giovanni Cavalli
Rotonna Cagilo
Bruno D'Amico
Antonio D'Auria
Carlo Degiorgio
Alfredo Defilabore
Giovanni Devalis
Bernadina Dicarlo
Arturo Doria
Danilo Farzati
Francesco Ghiberti
Egidio Grandadi
Umberto Grilbaldo
Enzo Guargnaccli
Guido Gobbi
Enzo Jun
Girolamo Levi
Marcello Lovadina
Mario Magaldino
Celestino Marengoni
Vittorio Milani
Mario Milan
Daniele Minin
Lino Noj
Giannetto Neri
Giovanni Oberto
Cesar Oggero
Edoardo Pagni
Florenzo Pane
Vincenzo Pedrini
Sergio Pe..anto
Giamberto Piccioli
Alberto Picht
Alfredo Pugliese
Sergio Rava
Gianfilippo Renzetti
Piero Nicolardi
Aldo Rocca
Enrico Rosecio
Mario Rosso
Umberto Sarasso
Enrico Sergentini
Sandro Sarbor
Franco Nucci Salzerro
Claudio Serbini
Salvatore Sesia
Orlando Spinoni
Rinaldo Stranzarino
Vincenzo Tagliaferia
Silvano Tamburin
Domenico Tarasachi
Luigi Tolino
Emilio Turri
Enrico Valperdo
Francesco Vasco
Mario Vittaro
Pietro Zaccarini
Edoardo Zamboni
Mario Zavattaro

Il Personale del Servizio Centrale Sorveglianza Ing. C. Olivetti & C. partecipa con profondo cordoglio al lutto del Dott. Rinaldo Novara per la scomparsa della mamma signora
Giuseppina Fornacca
— Ivrea, 1 aprile 1975.

E' mancata ai suoi cari
Maria Bosco ved. Calvi
A funerali avvenuti partecipano il figlio Eugenio con la moglie Adriana Marco e figlia Donatella, Antonella e Laura, la sorella Erminia e famiglia, le cognate Marina, nipoti, parenti tutti.
— Torino, 3 aprile 1975.

Piangono la cara mamma, Augusta Enrico Serafino Giorgia Beuzero e famiglia.

Si uniscono al dolore i cugini Abet Cumavetto Crespi Gobetti Musso Rattini Serravezza.

Sono vicini al Eugenio ed Adriana Calvi gli amici:
Pierangiuseppina Spirito
Maximilian Bottinfuoco
Graziella Panzoro

Partecipano al lutto della famiglia Calvi gli amici: Luara, Mascarchiano, Racone, Rognone, Volpi.

Cristianamente è mancato
Oreste Morlondo
Addolorati l'annunciano il nipote Terenzina, il figlio Modesto con Rosanna e Maurizio, sorelle, fratelli, cognati, nipoti, parenti tutti. Funerali oggi ore 14,45 partendo da via Mancenisio 9, villaggio Alba Serena.
— Orbassano, 2 aprile 1975.

Coltivatori Coltivati partecipano con profondo cordoglio al dolore di Modesto per la morte del PAPA'.

Cristianamente è mancato
Giovanni Maccagno
Lo annunciano la moglie, i figli Gemma col marito Giacomo Vola, Giovanna, Nuccia col marito Riccardo Ghiandi, Nino con moglie Mariavittoria Biraghi, sorella, cognate, nipoti, parenti tutti. Un particolare ringraziamento al dottor Vigna, alla cara Vittoria per la premurosa cura prestata. Le ultime onoranze oggi 2, ore 13,30, via Pallea 102. Funerali Quite ore 15,30.
— Torino, 31 marzo 1975.

E' mancato all'affetto dei suoi cari
Emilio Bosso
cavaliere di Vittorio Veneto
anni 83
A funerali avvenuti lo annunciano la moglie Veronica Boldrini, la figlia Maria con Ulanjo e Vanna, parenti tutti.
— Castiglionetto, 29 marzo 1975.

Cristianamente è mancato
Sesto Balduzzi
cav. Vittorio Veneto
autiere A.T.M.
L'annunciano la moglie Carola Magnone, il figlio Florino, la nipote Lucia, nipoti e parenti. Funerali oggi 2 corrente ore 10 partendo da via Lanzo 32/15.
— Torino, 1 aprile 1975.

Il 29 marzo è mancata al grande affetto dei suoi figli Giuseppe e Carlo, della cara buona nonna Mina, dell'adorata nipote Tony e della fidata Carla
Argenide Galli ved. Bertasso
Le re ali partecipazione nel modo solito del crudele avvenimento per disposizione della defunta. Si ringrazia il professore Vincisi Bazza per le amorevoli cure prestate.
— Torino, 1 aprile 1975.

Zia Mia partecipa al dolore di Pino, Carlo, Milan e Tony per la scomparsa di
Argenide Galli ved. Bertasso
— Torino, 1 aprile 1975.

Wanda Ferrotgiani prende parte al dolore della famiglia per la morte di
Argenide Galli ved. Bertasso
— Torino, 1 aprile 1975.

Luciano Anselmino è particolarmente vicino all'amico Giuseppe Bertasso nel dolore per la scomparsa della mamma **ARGENIDE.**

Gigi Pozzo e Mario Treves (rispettivamente vicini agli amici Giuseppe e Carlo in particolare) si uniscono al grave lutto.

Associazione Internazionale dei Galerias Arte Moderna partecipa al dolore dei vicepresidenti dottor Giuseppe Bertasso per la scomparsa della **MAMMA.**

Consiglio direttivo e Soci del Sindacato nazionale esperti arte moderna partecipano al dolore del presidente dottor Giuseppe Bertasso per la scomparsa della **MAMMA.**

Presidente e Soci della Nuova Italia partecipano al dolore dei cari amici Peppino e Carlo Bertasso per la scomparsa della **MAMMA.**

Consiglio direttivo e Soci dell'Associazione piemontese gallerie arte moderna partecipano al dolore del presidente dottor Giuseppe Bertasso per la scomparsa della **MAMMA.**

Giacomo Nuvo e famiglia partecipano al dolore degli amici Peppino e Carlo per la perdita della **MAMMA.**

Piero Ginzburg e famiglia, Ernani Zampieri e famiglia, partecipano al dolore degli amici Giuseppe e Carlo per la morte della loro amata **MAMMA.**

Gaetano Florentino partecipa francamente al dolore di Pino e di Carlo.

Si associano al dolore:
Gaetano Caprini
Paola Farina
Nini Gianara
Sandra Mascara
Arturo Melandrone
Lorio Silora
Assalto e Piero Vanzati
Nuccia e Livio Zeppegno.

Partecipano al dolore:
Luciano Anselmino
Ghetto Ristra
Eugenio Fagliolo
Giuseppe Lanza
Riccardo Mesgiattini
Vittorio Morchetto
Piergiorgio Mario
Giulio Martinino
Carlo Nasi
Cristiano Nicoletto
Pierpaolo Olivieri
Alberto Perna
Franco Pranzo
Giovanni Ricci
Francesco Rivetti
Sergio Romo
Filippo Scala
Giacomo Solfiantino
Beppe Sturi
Giuseppe Taramino.

Francesco posto al dolore della famiglia Bertasso gli inquilini di Corso Francia 3 a di Corso Monteallori 37.

Enrico Lavarelli e nipote Alberto partecipano sentitamente al grande dolore della famiglia Bertasso.

Partecipano al lutto del dottor Giuseppe Bertasso e dottor Carlo Bertasso:
Franco Pranzo
Filippo Scala
Giuseppe Sturi.

Enzo e Franco Novara partecipano con profondo cordoglio al dolore della famiglia.

Rita Pino Gianfranco Tognè sono affettuosamente vicini nel dolore agli amici Pino e Rina Bertasso per la dipartita dell'adorata **MAMMA.**

Dopo una vita interamente dedicata al bene, è serenamente mancata
Piera Capponi Trenca ved. Molinari
Lo piangono i figli Claudio, Giuliano e Giancarlo con le rispettive famiglie, nipotine, sorella, cognati e parenti tutti. La cerimonia della salma avrà luogo in corso Moncalieri 103/19 ore 14,45. Funerali oggi ore 14,30 da corso Gabetti in parrocchia Nostro Signore S.S. Sacramento via Casalborgone 18. La cara salma sarà cremata nel cimitero di Carignano.
— Torino, 2 aprile 1975.

La famiglia Cassoni si unisce con profonda amicizia al dolore di Claudio e dei suoi cari nel compianto rimpianto della cara **MAMMA.**

La Cisposti Alcina S.p.A. e tutti i suoi Collaboratori partecipano con dolore al lutto del signor Molinari per la perdita della mamma signora
Piera Molinari
— Torino, 1 aprile 1975.

E' mancata all'affetto dei suoi cari
Oslavia Roggeri ved. Ferraris
Addolorati la annunciano la figlia Margherita con il marito Augusto Rosso e i piccoli Elisa, Vittorio, Tommaso la mamma Rina Ruggeri, la sorella, il cognato e il nipote, i cognati Nava e Ferraris e le rispettive famiglie; gli zii, i cugini Ferraro, Lombardo e Nava con le rispettive famiglie. Un ringraziamento ai dottori Pinkaro e Vigliano e al personale dell'ospedale di Cigliano, i funerali avranno luogo in Rianch il 2 aprile ore 15,30.
— Cigliano, 1 aprile 1975.

Carlo e Dina Rosso con Gisella e Mario Griffey partecipano al grande dolore di Margherita.

Improvvisamente è mancato
Domenico Mercando (Dedo)
anni 56
Ne danno il triste annuncio la moglie Maria Cardone, il nipote Adriano Mercando e famiglia, cognati, cognata e nipoti, i cugini Vittorio, Giancarlo, Guido Fumetti e famiglie. I funerali in Settimo mercoledì 2 alle ore 10,30.
— Settimo, 1 aprile 1975.

(Continua a pag. 11)

I pesci d'acqua dolce
conoscerli, pescarli, cucinarli
ogni settimana in edicola
9 FASCICOLI DA RILEGARE IN UN SOLO VOLUME
FRATELLI FABBRI EDITORI

STASERA TV

DE SICA UNO E DUE

SECONDO CANALE: l'attore e regista scomparso nel film "Teresa Venerdì" e il figlio nello show - PRIMO CANALE: "Dove va l'America" e Mercoledì sport

SUL PRIMO CANALE

17,15 **Per i più piccini** (Fantasia indiana - Bing e Bung)
17,45 **La tv dei ragazzi** (Disneyland - Le favole di La Fontaine)
18,45 **Sapere: «Educazione permanente» - Cronache italiane - Cronache del lavoro - Oggi al Parlamento**
20 — **Telegiornale**
20,40 **Dove va l'America** (2ª puntata: «Il cambiamento»)

DOVE VA L'AMERICA — Il secondo incontro con l'America si snoda intorno ad elementi che da sempre hanno costituito il carattere degli Usa: gli immensi spazi, uniti alla vita nomade dell'uomo americano e l'energia, il bisogno di ogni tipo possibile di energia per poter sopravvivere nell'immensità. L'America è nata con il mito del nomadismo fisico (basti pensare agli spostamenti dei pionieri, o alla mancanza di radici di ogni americano) e psicologico (la tensione verso il futuro da raggiungere, il mito della frontiera, il progresso da promuovere a tutti i costi), e su di esso ha vissuto uno spostamento di confini prima materiale, poi psico-sociale. Tutto ciò fa della realtà americana un qualcosa di non statico, ma in continua tensione, in continuo e costante cambiamento, in una ricerca del nuovo.

A questo vanno anche ancorate le continue tensioni sociali, i problemi di integrazione di minoranze che vogliono amalgamarsi per realizzare qualcosa di veramente nuovo. Il filmato, messa a fuoco questa caratteristica, punta il suo obbiettivo sui mezzi di trasporto, e quindi sulla rete autostradale, sull'avveniristica metropolitana di San Francisco (regolata da computers e costruita lungo la baia), passando poi al connesso problema energetico, sia del petrolio (vengono mostrate immagini dei ghiacciai dell'Alaska), sia di altri tipi, ad esempio i geyser del nord della California, la sfruttamento della cui energia permette di alimentare il 20 per cento della rete d'illuminazione di San Francisco. Si mette inoltre l'accento sui cambiamenti di costume degli americani come la fine della mentalità consumistica a cui si sono sovrapposte tendenze di recupero e riciclaggio.

21,45 **Mercoledì sport**
22,45 **Telegiornale**

SUL SECONDO CANALE

18 — **Tve - Progetto**
18,45 **Telegiornale sport**
19 — **Alle sette della sera** (18ª puntata)

ALLE SETTE DELLA SERA — Insieme con Massimo Ranieri che interpreterà una «fantasia» delle sue più note canzoni e «Picchia picchio», partecipano alla trasmissione Enrico Montesano, Georges Saxon, Pier Sandro («Vedrai che poi») e Romano Mussolini e il suo complesso.

20 — **Concerto della sera** (V. Tretiakov interpreta Prokofiev)
20,30 **Telegiornale**
21 — **Maestri del cinema: Vittorio De Sica «Teresa Venerdì» film**

Vittorio De Sica, in "Teresa Venerdì", diresse se stesso e Anna Magnani

Per il ciclo dedicato a Vittorio De Sica, va in onda stasera TERESA VENERDI' che il regista, alla sua terza prova, diresse nel 1941. Protagonisti lo stesso De Sica, Adriana Benetti, Anna Magnani, Irasema Dilian, Giuditta Rissone, Guglielmo Barnabò e Virgilio Riento.

«Teresa Venerdì» è una commedia «rosa» ed ha per protagonista un giovane medico che presta la sua opera come ispettore sanitario presso un orfanotrofio femminile. Simpatico e brillante, è il benvenuto in quella piccola comunità femminile, ma, in particolare, suscita qualcosa di più di una semplice simpatia nel cuore di Teresa Venerdì, una povera trovatella di fervido ingegno e ottimo cuore.

La vita privata del giovane non è però un modello di virtù: ha numerosi debiti, è fidanzato con una sciocchina presuntuosa, e non ha saputo resistere alle grazie di una vivacissima canzonettista. Ce n'è quanto basta per accettare di buon grado le attenzioni di una brava ragazza come Teresa, che, con molto buon senso e un meritorio autivismo, riesce a tacitare i creditori, a mettere alla porta la canzonettista, e persino a rompere il fidanzamento. Il dottore la ripagherà sposandola.

vice

22,35 **Prima visione**

I PROGRAMMI DI DOMANI

PRIMO CANALE — Ore 10,30: Telescuola; 12,30: Sapere; 12,55: Nord chiama Sud; 13,30: Telegiornale; 18: Telescuola; 17: Telegiornale; 17,15: Per i più piccini; 17,45: La tv dei ragazzi; 18,45: Sapere (Le maschere degli italiani) - Cronache italiane - Oggi al Parlamento; 20: Telegiornale; 20,40: L'olialena (telefilm); 21,50: Quando un bambino si ammala (terza puntata: La violenza); 22,45: Telegiornale.

SECONDO CANALE — Ore 18,15: Protestantesimo; 18,30: Sergente di ventura; 18,45: Telegiornale sport; 19: Atlante (La costa dei pirati); 20: Ore 20; 20,30: Telegiornale; 21: Spaccaquindici; 22,15: A tu per tu con l'opera d'arte (Il trono Ludovisi).

OGGI ALLA TV SVIZZERA

18 — **Per i bambini**
18,40 **Elezioni cantonali dicembre '75**
19,30 **Telegiornale**
19,45 **Argomenti.** (Fatti e opinioni)
20,45 **Telegiornale**
21 — **«Il processo di Mary Dugan».** Commedia di Bayard Veiller
22,45 **Charles Aznavour chante sa jeunesse.** (Ripresa differita dello spettacolo dell'Olympia di Parigi)

OGGI ALLA RADIO

nazionale

Giornale radio: ore 14; 15, 17, 19, 21; 22,40
15,10 Per voi giovani
16 — Il girasole
17,05 Hitrissima
17,35 Programma per i ragazzi
18,05 Musica in
19,15 Ascolta, si fa sera
19,20 Sul nostro mercato
19,30 Musica 7
20,20 Andata e ritorno
21,15 Il femminismo nel teatro moderno: «La professione della signora Warren», al termine: Oggi al Parlamento

secondo

Giornale radio: ore 15,30; 18,30; 18,30; 19,30; 22,30
14 — Su di giri
14,30 Trasmissioni regionali
15 — Punto interrogativo
15,30 Media delle valute - Bollettino del mare
15,40 Carnet
17,30 Cinematografo Roma 3131
20 — Il convegno dei cinque
20,50 Supersonic
21,30 Dodicesimo rendimento
21,49 Popoli
22,30 Bollettino del mare
22,50 L'uomo della notte
23,29 Chiusura

terzo

Giornale radio: ore 21
17 — Listino Borsa di Roma - Bollettino trasmissibilità strade statali
17,25 Classe Unica
17,40 Musica fuori schema
18,25 Ping-pong
18,45 Piccolo pianeta
19,15 Concerto della sera
20,15 La religiosità nel nostro tempo
20,45 Convegnerama
21,30 L'interpretazione della sinfonie di G. Mahler
22,40 Programma comune con la radio polacca

Alla radio dal 21 aprile "Una questione privata,,

Le Langhe di Fenoglio

Interpreti Werner Bentivegna, Osvaldo Ruggieri e la Ciangottini diretti da Sartarelli

Per celebrare il trentesimo anniversario della Resistenza, la radio trasmetterà nell'ambito dei romanzi sceneggiati del mattino, a partire da lunedì 21 aprile, un adattamento radiofonico del romanzo Una questione privata, *di Beppe Fenoglio, ridotto e diretto dal regista Marcello Sartarelli. Sartarelli ne fu già riduttore teatrale una decina di anni fa e lo spettacolo fu messo in scena ad Alba, città natale dello scomparso scrittore piemontese: ne furono, allora, interpreti Werner Bentivegna, Paola e Marisa Quattrini, Pina Cei ed altri.*

Registrato negli studi di Torino, Una questione privata *è una vicenda avventurosa sullo sfondo della guerra partigiana e si svolge nelle Langhe. La Resistenza è vista da Fenoglio, in questa sua opera un poco sfumata, come sfondo umano, storico e sociale di una delicata storia d'amore. E' il dramma di due amici studenti universitari, che si arruolano fra le file partigiane e che sono poi divisi dalla battaglia.*

Milton (Werner Bentivegna che è tornato al suo paese dopo l'armistizio, accetta la proposta di Fulvia, una ragazza di buona famiglia, di aiutare un ufficiale inglese a raggiungere le linee alleate. Milton, che è un intellettuale, non ha mai preso in mano un'arma, ma è deciso a fare la sua parte. Fulvia (Valeria Ciangottini) è già impegnata nella lotta clandestina e Milton, che è innamorato di lei, accetta di aiutarla. Ma Fulvia è presa prigioniera dai fascisti e Milton, per salvarla, è costretto a consegnarsi a sua volta. Sarà rinchiuso in un campo di concentramento in Germania, da dove riuscirà a fuggire.

Milton (Werner Bentivegna che è tornato al suo paese dopo l'armistizio, accetta la proposta di Fulvia, una ragazza di buona famiglia, di aiutare un ufficiale inglese a raggiungere le linee alleate. Milton, che è un intellettuale, non ha mai preso in mano un'arma, ma è deciso a fare la sua parte. Fulvia (Valeria Ciangottini) è già impegnata nella lotta clandestina e Milton, che è innamorato di lei, accetta di aiutarla. Ma Fulvia è presa prigioniera dai fascisti e Milton, per salvarla, è costretto a consegnarsi a sua volta. Sarà rinchiuso in un campo di concentramento in Germania, da dove riuscirà a fuggire.

Valeria Ciangottini ha già interpretato Fulvia per il cinema

Milton (Werner Bentivegna che è tornato al suo paese dopo l'armistizio, accetta la proposta di Fulvia, una ragazza di buona famiglia, di aiutare un ufficiale inglese a raggiungere le linee alleate. Milton, che è un intellettuale, non ha mai preso in mano un'arma, ma è deciso a fare la sua parte. Fulvia (Valeria Ciangottini) è già impegnata nella lotta clandestina e Milton, che è innamorato di lei, accetta di aiutarla. Ma Fulvia è presa prigioniera dai fascisti e Milton, per salvarla, è costretto a consegnarsi a sua volta. Sarà rinchiuso in un campo di concentramento in Germania, da dove riuscirà a fuggire.

Milton (Werner Bentivegna che è tornato al suo paese dopo l'armistizio, accetta la proposta di Fulvia, una ragazza di buona famiglia, di aiutare un ufficiale inglese a raggiungere le linee alleate. Milton, che è un intellettuale, non ha mai preso in mano un'arma, ma è deciso a fare la sua parte. Fulvia (Valeria Ciangottini) è già impegnata nella lotta clandestina e Milton, che è innamorato di lei, accetta di aiutarla. Ma Fulvia è presa prigioniera dai fascisti e Milton, per salvarla, è costretto a consegnarsi a sua volta. Sarà rinchiuso in un campo di concentramento in Germania, da dove riuscirà a fuggire.

Milton (Werner Bentivegna che è tornato al suo paese dopo l'armistizio, accetta la proposta di Fulvia, una ragazza di buona famiglia, di aiutare un ufficiale inglese a raggiungere le linee alleate. Milton, che è un intellettuale, non ha mai preso in mano un'arma, ma è deciso a fare la sua parte. Fulvia (Valeria Ciangottini) è già impegnata nella lotta clandestina e Milton, che è innamorato di lei, accetta di aiutarla. Ma Fulvia è presa prigioniera dai fascisti e Milton, per salvarla, è costretto a consegnarsi a sua volta. Sarà rinchiuso in un campo di concentramento in Germania, da dove riuscirà a fuggire.

Milton (Werner Bentivegna che è tornato al suo paese dopo l'armistizio, accetta la proposta di Fulvia, una ragazza di buona famiglia, di aiutare un ufficiale inglese a raggiungere le linee alleate. Milton, che è un intellettuale, non ha mai preso in mano un'arma, ma è deciso a fare la sua parte. Fulvia (Valeria Ciangottini) è già impegnata nella lotta clandestina e Milton, che è innamorato di lei, accetta di aiutarla. Ma Fulvia è presa prigioniera dai fascisti e Milton, per salvarla, è costretto a consegnarsi a sua volta. Sarà rinchiuso in un campo di concentramento in Germania, da dove riuscirà a fuggire.

Per "Gola profonda,,

Bagnino Usa querela i pornografi

Miami, 2 aprile.

I produttori di *Deep throat* (gola profonda) il film erotico che negli Stati Uniti ha richiamato folle di pubblico, sono stati citati in giudizio da un bagnino il quale afferma di essere stato filmato e inserito nella pellicola a sua insaputa.

L'uomo, Henry Justice, di 28 anni, ha chiesto un milione di dollari (circa 640 milioni di lire) a titolo di risarcimento perché a suo avviso la breve sequenza in cui appare mentre gioca a ping pong in un motel di Miami è stata lunga abbastanza per consentire agli amici di riconoscerlo e affibbiargli degli epiteti ellusivi.

Il giudice che ha accettato il caso, ha stabilito che esistono gli estremi per un procedimento giudiziario. Ieri c'è stata la prima udienza del processo. L'aula era affollata di curiosi richiamati dall'eco del film e dalla presenza sul banco dei testimoni della interprete principale, Linda Lovelace. (Ap)

Carnet

Venite a ballare
LA QUADRIGLIA
condotta da FELICE BASSONE
Du Parc
Il vero salotto di Torino
VENERDI' 4 APRILE
GARA INTERNAZIONALE DI BALLO
Prenotarsi in tempo C. Reg. Margherita 104, tel. 851.123

TEATRO ALFIERI
Da venerdì 4 ore 21,15
RENATO RASCEL
presenta
Nel mio piccolo... non saprei
di Costanzo - Terzoli - Vaime
con Giuditta SALTARINI
Prenotazioni tel. 335.440

Un. Musicale - Conservatorio
ORE 21 (dispari)
Rosina Cavicchioli
MEZZOSOPRANO
Roman Vlad
PIANOFORTE

LYRA
QUESTA SERA ORE 21,15
solo per 7 giorni
la Comp. del MALINTESO presenta
SENILITA'
di ITALO SVEVO
Prenotazioni 680.467

le roi
QUESTA SERA ORE 21
BAL MUSETTE
con la ROMAGNA SHOW di
VITTORIO BORGHESI
Giovedì e venerdì cena sello
Domenica
FRANCO DANI

CARIGNANO: stasera 21,15
GIANRICO TEDESCHI
ELSA VAZZOLER in
"ANTONIO VON ELBA"
di Renato Mainardi
con GINA SAMMARCO
Biglietti via Roma 19 - Tel. 544.360

Trocadero
Ore 21,30
SERATA DELL'AMICIZIA
Sorteggio ricchi premi fra gli intervenuti
DEBUTTO
Franco e i G 5

E' ARRIVATO AL
Bastian Contrario
un Barbera Giovane (74) "che più buono non si può"
(VERONELLI LO HA DEFINITO: FAVOLOSO!)
Strada Monferrato 102 Moncalieri
TEL. 69.68.388

I TARocchi
RISTORANTE - CABARET
con CLAUDIO ASCOLI
Via San Dalmazzo 7
Prenotazioni telef. 540.249

IL QUADRIFOGLIO
corso Re Umberto 10 - 830.816
Adami - Cagnone
Lam - Nespolo
Plessi - Pozzati
Sarri - Scanavino

Le farse di Fo all'Arlgiana — Stasera alle 21 al cinema teatro di Avigliana, per il cartellone della Stabile, la Compagnia Teatro aperto presenta alcune farse di Fo.

LE PRIME TEATRALI IERI A TORINO

Vecchia ricetta per Ippolito Nievo

La prosa, ma una prosa particolare, è tornata ieri sul palcoscenico dell'Erba. Essa ha un piede, incerto, posato sotto la luce dei riflettori e l'altro radicato nella polvere degli scaffali della letteratura. Con Semilità, accolta peraltro con simpatia dal pubblico, si riprende un equivoco.

Nella sua banalità, la ricetta è nota a chiunque si interessi dei rapporti tra la parola scritta e la parola recitata. Si prende un romanzo di stampo classico o comunque tradizionale, si ricorre a uno sceneggiatore o a un commediografo per una chiara riduzione e si crea l'ambiente — qui Trieste, con il suo ordine e la sua nota mitteleuropea degli Anni Venti — attraverso un'elaborata scenografia.

In particolare la Compagnia del Malinteso ha cercato di cogliere quel senso della scena che in parte è sempre presente nella produzione di Svevo, si è mantenuto fedele al testo creando per il protagonista Brentani un «alter ego» che vale anche come conduttore del racconto. Infine Toni Rossati ha diviso in due piani la scena unica, utilizzando il settore inferiore per gl'interni e il settore superiore come passeggiata triestina.

Il risultato non è discutibile se ci si accontenta d'una storia narrata senza scossa e soprattutto senza cadute di ritmo o di gusto. Diventa invece negativo se alla presenza dell'autore e del regista si chiede anche la capacità di resuscitare il mondo dello Svevo e la dimensione autentica dei personaggi. Chi ricorda il film di Bolognini, ne ricorderà pure gl'indugi calligrafici e i disaccordi nella recitazione tra l'italiana Claudia Cardinale e l'americano Anthony Franciosa. Ma l'attenzione non venne mai meno. Oggi purtroppo ci troviamo di fronte a sfasature, con un Brentani che avverte il peso della precoce senilità come un incubo da indigestione e una Angiolina troppo calda per suggerire l'immagine della donnaccia che s'approfitta d'un uomo infelice.

Tullio Kezich, che curò un convincente adattamento da Svevo (La coscienza di Zeno), ha parlato con crudeltà di «una commedia» che fila, ma senza che niente possa distinguere se si tratta di un adattamento da Svevo o dalla Sagan». Un giudizio severo che viene a scontrarsi con una netta presa di posizione della compagnia che si limiterebbe «a una rappresentazione fedele e scritica». Al pubblico il giudizio.

Giudizio senz'altro favorevole per Ruggero De Daninos che dà tutto se stesso per convincerci della bellezza del suo sogno impossibile. Meno a posto la Bax, la Rizzoli, il Bussolotti. Però l'affiatamento, notevole, conta molto.

Piero Perona

Una triste coppia e i consumi: beati come a Carosello

Ariella Reggio e Bobbio al "Gobetti"

Il mondo che ruota intorno a Renzo e Anna è espresso sul palcoscenico da un mini-appartamento girevole, tendine imprimé, pupazzi in peluche sul mobile libreria, poltroncine in vinil arancione, cucinetta in formica e letto di finto design.

Per rendere in immagine la loro vita sociale, bastano due sedie a sdraio (una giornata in montagna) e un carrello da supermercato. «Renzo e Anna», in scena da ieri al Gobetti, è la versione italiana di una commedia di Franz Xaver Kroetz, uno dei più interessanti autori del nuovo teatro tedesco. «Oberoesterreich» («Alta Austria») è tradotto da Umberto Gandini sostituendo senza difficoltà il mondo piccolo borghese austriaco con quello di una qualsiasi città della nostra Italia Settentrionale.

Renzo e Anna si presentano sulle note di un motivo della Zanicchi, non a caso lo stesso che sottolinea la scena del «droga-party» nell'elegante «Gruppo di famiglia in un interno» viscontco. Beati davanti alla tv con l'audio staccato che è «come un caminetto», marito e moglie intessono un dialogo drammatico nella sua banalità. Slogan pubblicitari, luoghi comuni, residuati della saggezza popolare, sono il mezzo di comunicazione tra Anna, impiegata petulante e ambiziosa, e Renzo, piazzista scontento.

Le loro giornate sembrano sceneggiature per Carosello, fino al momento in cui Anna non annuncia al marito di essere incinta. Se prima la rinuncia alla banana flambée invidiata ai vicini di tavola al ristorante è una tra le maggiori frustrazioni per la coppia consumista, il pensiero delle privazioni cui andrà incontro per colpa del bambino trasforma il marito, facendo affiorare in lui aspirazioni mai esistite ed esplodere l'insicurezza e il malumore. L'insopportabile Anna diventa patetica nella sua difesa della maternità e riesce a spuntarla sul marito riluttante. C'è da pensare che il figlio sarà accolto e allevato come i bambini che sorridono dalla pubblicità degli omogeneizzati.

Ben resi da Ariella Reggio e Orazio Bobbio del Teatro Stabile di Trieste, diretti da Furio Bordon, «Renzo e Anna» avrebbero meritato un pubblico più numeroso di quello che ieri sera li ha applauditi.

d. giac.

per voi giovani

Una discoteca di musica pop con i titoli da Bob Dylan a Watergate

Riccardo Bertoncelli, che chiude il discorso su una certa America iniziato con Pop Story, *con un secondo volume:* Un sogno americano *ovvero* Storia della musica pop da Bob Dylan a Watergate. *Personalissimo, spesso solitario e delirante ma sempre magico, Bertoncelli non pretende di spiegare: si limita a descrivere. E non fa mistero del suo odio-amore per il made in Usa e riassume ogni intenzione citando prima della prefazione Paul Kantner: «America, noi ti amiamo come il figlio ama il padre che lascia abbandonato in un angolo ad ingoiar mosche e ragni».*

Il panorama è completo, accessibile, pop anche nella prosa godibilissima. Non un «tomo» dunque, ma un discorso scritto tra amici. Il ritmo è costante dal primo capitolo, «American Graffiti, tanto per cominciare... Dall'epoca del Perry Como, del Frank Sinatra, del Vic Damone e credo proprio di non sbagliare se affastello tutti nel medesimo fascio: il suono è amabile, delicato, il fine è quello di stringere l'innamorata tra le braccia e di regalare non più di tre minuti di tenero ascolto». E poi avanti con Hey, mister Tambourine, *perno* Una riverenza per James Albert Hendrix, *il Pop di Watergate e* Ultime notizie dall'America.

Oltre l'utile indice dei nomi, nel libro c'è poi una

American discographia che permette a molti fans di chiarirsi le idee e agli altri di conservare una testimonianza di un fenomeno musicale popolare senza precedenti. Lasciamo ovviamente a Riccardo Bertoncelli la responsabilità delle scelte e delle definizioni che seguono in questo riassunto.

PREISTORIA — *La colonna sonora di* American Graffiti *(MCA) e, tra le cose che cantano di Bob Dylan,* The Times They Are A Changin *e* Highway 61 Revisited *(Columbia). Tra i valletti dylaniani, Eric Andersen con* Bout Times and Charges *(Vanguard). La Joan Baez può essere liquidata per amor di cronaca con il glorioso* Farewell Angelina *(Vanguard).*

BEAT — *Qualcosa di Mama's and Papas (Stateside) e dei Beach Boys. Cose più complicate possono suggerirle gli Electric Prunes con* Mass in F minor *(Reprise) e poi Paul Butterfield e i Blues Projects.*

FOLKROCK — *I Byrds non sbagliano un colpo per almeno quattro anni: Mister Tambourine Man oppure* Younger than Yesterday *dove si fa valere la fantasia allucinata di Crosby giovane (tutti Columbia). Tra i primi screziati, i Fugs con* First Album *(Esp) e Allen Ginsberg vocalisti con Gregory Corso armoniumista in* Hare Krishna *(Reprise?). Su San Francisco le solite vecchie cose che ormai occhieggiano anche dai padiglioni natalizi di una qualsiasi Standa:* Wari Wari Wari *(Vanguard) di Country Joe è l'unico LP «acustico» con profonda dignità.*

POP CLASSICO — *I Doors ci abbagliano con il loro LP di esordio, anche se* Strage Days *(Elektra) ha buone frecce nel suo arco. Il resto si può liquidare senza troppo spreco: i* Blood Sweat and Tears *incarnano l'anima bandistica, il* Songs From a Room *di Leonard Cohen dice tutto o quasi sul folk spettrale, la* Music From Big Pink *(Capitol) interpreta il gospel più country più rock tanto caro agli americani.*

BLUES E DERIVATI — *Il trio Bloomfield più Kooper più Stills al marzo ogni concorrenza con il Supersession (Columbia).*

COUNTRY REVIVAL — *A scelta tra la quindicina di LPs della famiglia Crosby Stills Nash and Young (Atlantic).*

INCATALOGABILI — *Jimi Hendrix: i primi due LPs (Polydor) e* Live At Los Angeles Forum *pieno di disperazione e di morte. Frank Zappa:* Absolutely Free *(Verve),* Uncle Meat *e* Burnt Weeny Sandwich.

DA WOODSTOCK IN POI — *A disegnare l'ambiguità moderna con i Santana e Joe Cocker,* Love Devotion and Surrender *(Columbia) di John McLaughlin, il primo LP dei Chicago e di Lou Reed,* School's Out *(WB) di Alice Cooper che prende in mano la miseria del musicista «più trasferibile del mondo».*

EMARGINATI — *Cycle is Complete (Verve) di Bruce Palmer è un magnifico disco solitario.*

Riccardo Bertoncelli: Un sogno americano *(Arcana Editrice, lire 2500). Nella stessa collezione da segnalare:* Beat Hippie Yippie *di Fernanda Pivano,* Pop Story *di Riccardo Bertoncelli,* Diario indiano *di Allen Ginsberg,* Fuga *di Timothy Leary, Mick Jagger di J. Marks-Highwater e* Bob Dylan, la biografia *di Anthony Scaduto.*

Emio Donaggio

AUTOCASA
LA SOLUZIONE LOGICA DELLA 2ª CASA
Fiera delle occasioni
PER FAVORIRE COLORO CHE DESIDERANO CAMBIARE LA ROULOTTE O IL MOTORCARAVAN, CON UNA NUOVA "AUTOCASA"
a 53.81.58 (DALLE 8 ALLE 12) E' A DISPOSIZIONE SENZA ALCUN COSTO E IMPEGNO.
DISPONIAMO DI:
FIAT 238 - 1971 - Km 8500 - SUPERACCESS. - 5 POSTI - L. 5.500.000;
SUPERJOLLY LUNGO 650 - 4 POSTI 2 TAVOLI - 1967 - Km 41.000 SUPERACCESS. - L. 3.990.000;
FIAT 238 - 1974 - Km 1100 - SUPERACCESS. - 4 POSTI - L. 7.000.000;
NOE' 508 D MERCEDES - 1974 Km 2000 - ACCESS. 400 lt. ACQUA 6 POSTI - L. 12.000.000;
FORD TRANSIT 410 - 330 GEMELLATO - 1974 - Km 5.000 - VERANDA 6 GOMME CHIODATE - POSTI 5+2 L. 5.500.000;
ALFACAR ALFA BENZINA - 1971 Km 5.000 - ACCESS. 7 POSTI L. 4.700.000;
MERCEDES 306 - 1973 - Km 27.000 ACCESS. - L. 7.500.000;
FIAT 238 LUNGO - 1974 - Km 1900 SUPERACCESS. - 6 POSTI L. 6.500.000;
QUADRI SU FIAT 238 - LUNG. 6,25 1970 - Km 25.000 - POSTI 4 SUPERACCESS. - L. 4.200.000;
OLTRE NUMEROSE ROULOTTES DI VARIE MARCHE.
GUEZI 850 CALIFORNIA - 1974 Km 2.500 - L. 1.200.000.
...e in vacanza: alla scoperta del mondo...

STAMPA SERA
Anno 107 - Numero 71

DOVE ANDIAMO STASERA

Mercoledì 2 Aprile 1975
7

"Nel mio piccolo non saprei" è la nuova commedia musicale con Renato Rascel che debutta venerdì all'Alfieri

teatri, ritrovi a Torino

CARIGNANO: Stasera ore 21.15: Giantino Tedesco, Elsa Vazzoler in «Antonio Van Hoe» di Renato Mainardi con Gino Sammarco. Regia di Luciano Mondolfo. Dal vivo Roma 49, tel. 540.562

CONSERVATORIO - UNIONE MUSICALE: ore 21 (Sala Barolo) Recital di Cavicchioli mezzosoprano; Roman Vlad pianoforte. In programma musiche di Morard, Vlad e Schumann. Biglietti (L. 3000-2000) dalle 20.30 al Conservatorio.

GOBETTI-TEATRO STABILE: questa sera ore 21: «Renzo e Anna» di Rocca. Dir. Teatro Stabile di Trieste. IV spettacolo Rassegna Tunnel B Pren. tel. 538.542 - 538.281

PICCOLO REGIO: oggi ore 17.30 audizione discografica (jazz). Ingresso libero.

ERBA: questa sera ore 21.15 «Sentilo» di L. Swirsky con la Compagnia del Mulinetto. Prem. 980.467.

ALCIONE: oggi chiuso per riposo. Domani: «Las Crazy femmes du Crazy», con Mistinguett, The Brickbirds. Pren. Tel. in ufficio. Orario: 16.15; 21.30.

SWING (Bakero 19, t. 593.702): gratuito jazz.

AL BAGATELLE (Str. Cavoretto 2) 71.
AL FLORIDA CLUB: 21 Domenichini.
ARLECCHINO: ore 21 Dino Novara.
CASTELLINO: ore 21 The Bats.
CLUB 84: ore 21 Sigel Group.
DU PARC: ore 21 Tuni Galimo.
GAY SALA: ore 18 e 24 Roby e i Gaudemus.
IMPERIAL: ore 16-21 | Musici.
LE MOLI: ore 21 Dal Mastelle.
TROCADERO: ore 21 Preben e i G.S.

MINI CABARET (tel. 813.860).
S. GIORGIO VALENTINO: Ristorante Danese specialità e Vinadmen.
SHAKER - PIANO BAR (c. Rattazzi 33).

BABY - LA CLOCHE (c. Rim. 1894 21).
GAY DISCOTECA (c. Moncal. 425 21).
LIDO WHISKY (c. Moncal. 422) 21.
WEST END CLUB (t. 882.000).
WHISKY NOTTE (t. 687.867): ore 21.

cinema prime visioni

CRITICA		PUBBLICO	
Capolavoro	●●●●●	Grande successo	○○○○
Ottimo	●●●●	Successo	○○○
Favorevole	●●●	Discreto	○○
Discreto	●●	Scarso	○
Mediocre	●		

AMBROSIO (c. Vittorio Emanuele 52, t. 341.007) «Il soldato di Lodz» Pappataci, con Lino Ventura, Annie Girardot, Isabelle Adjani, Nicole Courcel, George Wilson (Francia-Italia - Colori) — Un che ricorda in una famiglia moscovita permissiva, dove una figlia diventerà in seguito una Premio Lenin 1975. Vietato 14. ★ Commedia — Critica ●●● Pubblico ○○○○ — Orario 14.40 16.10 18.55 20.25 22.30 — Ingr. 1500

ARCO-I.N.C. (corso Principe Oddone 31, t. 484.371) Una pazza sui tetti di David Miller, con i tre fratelli Gerardin, Harpo e Chico Marx, Ilona Massey, Vera-Ellen in rappresentazione di Marilyn Monroe (Usa - Rimini e mezzi — Ritorna il celebre trio hollywoodiano in una delle sue creazioni altrimenti più famose. Riedizione (1949). ★ Commedia — Critica ●●● Pubblico ○○○○ — Orario 14.30 17 — 18.50 20.40 22.30 — Ingr. 1000

ARISTON (via Lagrange 24, tel. 546.147) «Lilli e il vagabondo» di Wolfgang Reitherman, con la cagnetta Lilli, i suoi amici Bull, Boris, Pedro, Peg, Si ed Am (Usa - Colori) — Favola animale non per piccoli e grandi. ★ Disegno animato Segue: Il paese degli orsi, documentario a colori. — SIEDI-ZIONI (1450) — Orario 14.45 18.50 18.50 20.45 22.30 — Ingr. 1500

ARLECCHINO (corso Sommeiller 22, t. 587.190) Pubes Dorsa maturo ginnasiarca, rappresenta sublimità di Stanley Magazzini, con Renato Pozzetto, Magali Noël, Jean Amos, Stefano Satta Flores (Italia - Colori) — Trasferito dal Nord al Sud, un insegnante che pratica il naturismo si trova in impiccio e continuerà. V. 14. ★ Commedia — Critica ●● Pubblico ○○○○ — Orario 14.30 16.20 18.10 20.20 22.30 — Ingr. 1100

ASTOR (via Vicini 8, tel. 519.516) Allegri '79 di Jack Smight, con Charlotte Rampling, Sharon Black, Gloria Swanson, Alvina Lay, Linda Blair, Nancy Olson (Usa - Scope e colori) — Meeting '79 con alcune cenni premesse e tondo riferito la canzone dell'avveniroso viaggio Washington-Los Angeles. ★ Drammatico — Critica ●● Pubblico ○○○○ — Orario 14.40 16.30 18.35 20.25 22.30 — Ingr. 1350

AUGUSTUS (corso C.L.N. 248, t. 430.714) Zorro, di Duccio Tessari, con Alain Delon, Ottavia Piccolo, Adriana Asti, Enzo Cerusico, Stanley Baker (Italia-Francia - Colori) — Delon in due ruoli: il giustiziere spavaldo e governatore pauroso, con duelli e amori per contorno in stondo western. ★ Coppa e spada — Critica ● Pubblico ○○○○ — Orario 14.45 17.50 20 — 22.30 — Ingr. 1400

CAPITOL (via S. Domenico 24, tel. 340.201) Yuppi Du di Adriano Celentano, con A. Celentano, Charlotte Rampling, Claudia Mori, Lino Toffolo (Italia - Colori) — Quadrilatero vedono di nuglie ni'cielo, si ritrova attraversando svariate e sconcertanti sorprese. ★ Commedia drammatica — Critica ●● Pubblico ○○○○ — Orario 14.45 17.50 20 — 22.30 — Ingr. 1400

CENTRALE d'Essai (via C. Alberto 37, t. 545.116) Sweet Movie di Dusan Makavejev, con Pierre Clementi, Anna Prucnal, Carole Laure (Francia-Canada-Germania - Colori) — Sovversività e simbolismo una vicenda (senza trama) nell'attraversamento di Dada Marsiani e P. P. Pasolini. Vietato minori anni 18. ★ Commedia allegorizzatrice — Critica ●●● Pubblico ○○○○ — Orario 16.45 17 — 18.45 19.30 20.45 21.40 — Ingr. 1400

CORSO (corso Vittorio Emanuele 50, tel. 510.702) Terrazza di Mark Robson, con Charlton Heston, Eva Gardner, Stacy Keach, Grandville Siguld (Usa - Panavision e colori) e «Sessantanove» (1969 - A Los Angeles, svariata vicenda parallelo-convergente nel disastro d'un apocalittico incendio. ★ Drammatico-catastrofico — Critica ●● Pubblico ○○○○ — Orario 14.30 17.30 18.45 22.30 — Ingr. 1500

CRISTALLO (via Cotta 3, tel. 655.715bis) Paolo Barca, maestro elementare, praticamente inedito di Flavio Magherini, con Renato Pozzetto, Magali Noël, Jean Amos, Stefano Satta Flores (Italia - Colori) — Trasferito dal Nord al Sud, un insegnante che pratica il naturismo si trova in imbarazzi e continuerà. V. 14. ★ Commedia — Critica ●●● Pubblico ○○○○ — Orario 14.40 16.10 18.30 20.20 22.30 — Ingr. 1400

DORIA (via Cremona 8, tel. 542.422) Prime pagine di Billy Wilder, con Jack Lemmon, Walter Matthau, Maidie Mallory, Susan Sarandon (Usa - Colori) — Giornalisti americani del 1928 in una drammatica vicenda con un condannato a morte. ★ Commedia drammatica — Critica ●●● Pubblico ○○○○○ — Orario 14.30 16.25 18.20 20.20 22.30 — Ingr. 1500

GIOIELLO (via C. Colombo 31, tel. 500.760) Lo stato sono l'assassino di Sergio Martino, con Luc Merenda, Dayle Haddon, Enrica M. Salerno, Corrado Pani (Italia - Colori) — Giovanni d'Assisi in forma contestuale s'avanza a soglieri l'amante all'interno figlio del «boss». V. 18. ★ Drammatico — Critica ●●● Pubblico ○○○○ — Orario 14.30 16.10 18.50 20.40 22.30 — Ingr. 1000

IDEAL (corso Racconigi, tel. 541.522) L'inferno di cristallo, di John Guillermin e Irwin Allen con Steve McQueen, Paul Newman, Fave Dunaway, W. Holden, F. Astaire, Jennifer Jones (Usa - Colori) — A San Francisco, grattacielo di 138 piani va a fuoco il giorno dell'inaugurazione. ★ Drammatico-catastrofico — Critica ●●● Pubblico ○○○○ — Orario 14 — 16.40 18.50 22.30 — Ingr. 2000

LUX (galleria S. Federico, tel. 541.250) A mezzanotte va la ronda del piacere, di Marcello Fondato, con Claudia Cardinale, Monica Vitti, Vittorio Gassman, Renato Pozzetto, Giancarlo Giannini (Italia - Colori) — Donna credona omicida e giustizia da anni che rifiuta l'amnistia con «a cinca». ★ Commedia — Critica ●● Pubblico ○○○○ — Orario 14.45 16.40 18.35 20.30 22.30 — Ingr. 1800

MASSIMO (via Montebello 8, tel. 670.061) Cerundolo Filastò... suoi la truca di Ferdinando Baldi, con Paul Smith, Michael Coby, Pietro Lulli (Italia - Colori) — Il «bello» e il «gnorso», simili per la pelle, alla caccia di una moto nel Far West. ★ Per West — PRIMA VISIONE non recensita — Orario 14.45 16.30 18.45 20.40 22.30 — Ingr. 1500

METROPOL (v. Principe Tommaso 6, tel. 652.470) Mimì mariti per leggire, di Luis Arlen, con Charles Brunon, Robert Duvall, Jill Ireland (Usa - Colori) — Remake lamentevole un uomo e duramente tradimento. Ritorna la bella moglie e farà leggire alle nuove amicizie? ★ Drammatico — Critica ●● Pubblico ○○○○○ — Orario 14.30 16.30 18.40 20.30 22.30 — Ingr. 1500

NAZIONALE (via Pianta 4, telefono 318.650) Il Sonnambulo di Gianni Grimaldi, con Lando Buzzanca, Martine Brochard, Anna Proclemer (Italia - Colori) — Quasi nuovo imbroglio - vuol le Dalia presto sposa - ed impegno un delinquente - alle corte assi negato. V. 18. ★ Commedia — Critica ● Pubblico ○○○○ — Orario 14.30 16.30 18.30 20.30 22.30 — Ingr. 1500

OLIMPIA (v. Arsenio 3 | ang. c. Matteoni, t. 532.446) Il sesso del mercoledì, di Blake Edwards, con Omar Sharif, Julie Andrews, Anthony Quayle, Sylvia Syms (G. B. - Colori) — Dalle Barbados, al Belgio, al Canada in avventure spionistiche e sentimentali di due agenti segreti fuori classe, ed inglesi. ★ Commedia drammatica — Critica ●● Pubblico ○○○○○ — Orario 14.45 17.15 19.45 22.15 — Ingr. 1500

REPOSI (via XX Settembre 15, telefono 512.469) Piedone a Hong Kong di Steno, con Bud Spencer, Al Lettieri, Enzo Cannavale, Nancy Kit, e il bambino giapponese Deyuki (Italia - Colori) — Di Sembler e Steno a «Hong Kong si avviluppano in nuove avventure delle «Sbirre». ★ Poliziesco-umoristico — Critica ●● Pubblico ○○○○○ — Orario 14.05 16.10 18.20 20.45 22.30 — Ingr. 1530

ROMANO — Chiuso per preparazione impianto 3 D.

Da domani: Il mostro è in tavola... barone Frankenstein, di Andy Warhol, con Joe Dallesandro e Dalila Di Lazzaro, diretto da Anthony M. Dawson.

STUDIO RITZ (v. Villa Rey, n. v. Aosta, c. 830.321) California Poker di Robert Altman, con George Segal, Elliott Gould, Ann Prentiss, Gwen Welles (Usa - Colori) — Una compitoni del gioco d'azzardo vincono o perdono anche nell'amore, in stile del «colpacelo» milionario. ★ Commedia — Critica ●●● Pubblico ○○○○ — Orario 16.30 18.30 20.30 22.30 — Ingr. 1000

TORINO (via Bruna Buozzi 6, telefono 537.353) Il scopritore, di Francesco Maselli, con Gian Maria Volontè, Annie Girardot, Renato Salvatori (Ita a Colori) — Nel 1934, comunista esule a Parigi viene inviato a Torino per scoprire perdelose spie fascisti. ★ Drammatico — Critica ●●● Pubblico ○○○○ — Orario 14.30 16.30 18.50 20.30 22.30 — Ingr. 1500

● Segnalazione della Critica Cinematografica Italiana ★ Precedenza alla «Anteprima della critica».

VITTORIA (via Roma 35a, telefono 511.789) Profondo rosso, di Dario Argento, con David Hemmings, Daria Nicolodi, Gianni Macri, Macha Meril (Italia - Panavision a colori) — Delitti misteriosi in una villa alle Liberty. « Thriller » girato in parte a Torino. Viet. 14. ★ Giallo — Critica ●● Pubblico ○○○○○ — Orario 14.30 17.30 19.40 22.15 — Ingr. 1500

proseguimenti prima visione

ALESSANDRA (via Saccni 18, tel. 511.203) Spazio 1999 di Lee H. Katzin, con Martin Landau, Barry Morse, Barbara Bain (G. B. - Colori) — Esplosione nucleare nello spazio sovrasta la luna e gli abitanti di una base lunare che cercano salvezza. ★ Fantascienza — Critica ●● Pubblico ○○○○ — Orario 14.30 16.30 18.30 20.30 22.30 — Ingr. 800

ASTRA (via Rosolino Pilo n. telefono 715.997) Il colpo della metropolitana di Joseph Sargent, con Walter Matthau, Robert Shaw, Martin Balsam (Usa - Colori) — I passeggeri del treno di New York sequestrato uccisi uno al minuto dal 4 rapinatori che li tengono in ostaggio! ★ Drammatico — Critica ●●● Pubblico ○○○○ — Orario Apertura ore 20 Ultima 22.30 — Ingr. 600

COLOSSEO (via M. Cristina 73, tel. 657.034) Una ragazza violenta di Yerwin Zimmerman, con Claudia Jennings, Louis Dalton, Betty Anne Rees, Robert Collins (Usa - Colori) — Pattinatrici a rotelle in una cruda vicenda dove violenza e violenza attaccano l'agonismo sportivo. Viet. 18. ★ Drammatico — Critica ●● Pubblico ○○○○ — Orario 14.30 16 — 18.50 20.40 22.30 — Ingr. 800

FIOCINO (via Cigna 42, telefono 486.560) Alla Dio come sono caduto in basso! di L. Comencini, con Laura Antonelli, A. Lionello, M. Placido (Italia - Colori) — La rivolta col fratello l'amore vero non può far - ma ci pensa un simpatico prete a bene e rimediar. ★ Commedia — Critica ●●● Pubblico ○○○○○ — Orario 14.15 16.15 18.15 20.30 22.30 — Ingr. 800

LA PERLA (corso Giulio Cesare 220, telefono 266.300) Alla Dio come sono caduta in basso! di L. Comencini, con Laura Antonelli, A. Lionello, M. Placido (Italia - Colori) — La rivolta col fratello l'amore vero non può far - ma ci pensa un simpatico prete a bene e rimediar. ★ Commedia — Critica ●●● Pubblico ○○○○○ — Orario 15.20 17.40 20 — 22.20 — Ingr. 800

MAFFEI (via Principe Tommaso 5, telefono 683.194) «Ginger e...» Il simbolo del sesso con Rogers... d'amore, di Don Schain, con Cheri Caffaro, Timothy Brown, Jocelyn Prien, Scott Ellsworth (Italia - Spagna - Panavision a colori) — Piccante vicenda dove matrizia e trotta vivono situazioni audaci. V. m. a. 18. ★ Commedia sexy — PRIMA VISIONE non recensita — Orario 14.30 16.30 18.30 20.30 22.30 — Ingr. 1000

ORFEO (piazza Carlina, tel. 340.7141) Juggernaut, di Richard Lester, con David Hemmings, Richard Harris, Omar Sharif, Shirley Knight (Usa - Colori) — Si minaccia un ultimatum a un transatlantico: avuta mortale in stiera gialla. ★ Drammatico-catastrofico — Critica ●● Pubblico ○○○○ — Orario 14.30 16.30 18.30 20.30 22.30 — Ingr. 800

seconde visioni

A.B.C. (c. Brescia 20, tel. [illegible]) - Domani La recluta. Vici. 18. ★ Commedia drammatica

CONTINENTAL (v. Nizza 346, tel. 657.048) - King-Fu, l'invincibile erede di Bruce Lee. T. Shima. T. Fu. Col. Vici. 14. ★ Lotta orientale

ERBA (c.so Moncalieri 241, tel. 660.447) - Film per ragazzi. Oggi La fuga di Tarzan. J. Weissmuller, M. O'Sullivan. Or.: 14.15; 15.30; 17.30. ★ Avventuroso

FARO (v. Po 30, t. 832.764) - Si pure come se niente fosse accaduto, M. Michelangeli, R. Eden, Archer, Vici. 18. ★ Sexy

FIAMMA (v. Trapani 37, t. 372.057) - Una prostituta al servizio del pubblico e la regola non le leggi dello Stato. G. Giannini, O. Kalli, Archer. Vici. 18. ★ Commedia drammatica

HOLLYWOOD (c. R. Margh. 108, t. 851.904) - I tre dell'Operazione Drago, Bruce Lee, col. Vici. 14, Ap. 14.45. Ult. 22.30. ★ Lotta orientale

MASSAUA (p. Massaua 9, t. 595.803) - Il bianco, il giallo, il nero, Giuliano Gemma, Tomas Milian, Eli Wallach, col. Non vier. ★ Avventuroso

PIEMONTE (v. Nizza 37, tel. 652.750) - Arrivò Cina a bistecca e fui la morte, Chong Ming, C. Meng, Techn. Vici. 14. ★ Lotta orientale

PRINCIPE (v. P. d'Acaia 43, t. 760.251) - La prunaoli, F. Prosel, colori. Vietato 18. Ap. 14.45. Ult. 22.30. ★ Sexy

STATUTO (v. Cibrario 18, t. 487.051) - Dopo la sfia, F. Franklin, techn. Vici. 14. Cronic: 14.30; 16.50; 18.30; 20.30; 22.30. ★ Drammatico

ZONA CENTRO

ALCIONE (c. R. Margh. 134, t. 287.400) - Vedi Teatri.

ALPI (v. Garibaldi 30, tel. 549.249) - L'asilo è il mio Dio, Tony Kendall, Marina Berti. ★ Western

FD (v. Po 21, t. 510.488) - L'invasione Mario attacca la Terra, Scott Brady, technicolor. ★ Fantascienza

REGINA (c. R. Margh. 125, t. 510.885) - Il porto sacrato, L. Buzzanca, t., Antonella, techn. Vici. 14. ★ Commedia

ZONA CROCETTA - S. RITA - MIRAFIORI

ADRIANO (v. Sacchi 66, tel. 387.719) - La stata che sente, R. Radford, G. Segal, Color. ★ Avventuroso

ELDORADO (v. Monginevro 82, tel. 520.473) - Uomini Contromano a mezzo (a dispetto se lo inferno. ★ Sexy

MIRAFIORI (c. Cosenza 98, tel. 280.867) - Il vedova, Alberto Sordi. ★ Commedia

SMERALDO (v. Tunisi 97, tel. 980.711) - Domani Agente 007 l'uomo con la pistola d'oro. ★ Avventuroso

VINZAGLIO (c. D. Abruzzi 102, tel. 598.125) - Si può essere più bastardi dell'ispettore Clift?, Ivan Rassimov, Red Carter. Techn. Vici. 18. ★ Poliziesco

ZONA S. PAOLO

AMERICA (v. Fréjus 33, tel. 311.748) - La tre vecchi del sergente Caine, C. Montgomery, D. Martin, Color., cinem. ★ Guerra

ELISEO (v. Monginevro 43, t. 555.815) - Adolescenza perversa, Femi Benussi, techn. Vici 18. ★ Drammatico

SAN PAOLO (v. Cuneo 60, tel. 272.037) - Domani L'isola dei venti cavalli. ★ Drammatico

ZONA FRANCIA

BERNINI (c. Taranto 3, tel. 772.643) - Il vero e il falso, M. Balsam, regia E. Visconti. Colori. ★ Drammatico

ELISEO (v. Val Lagarina 40, tel. 798.140) - Club violenta, Charles Bronson, Victoria minori anni 14. ★ Drammatico

ODEON (v. Venaria 8, tel. 772.002) - Domani Agente 007 l'uomo con la pistola d'oro. ★ Avventuroso

STAR (v. Domodossola 46, tel. 772.990) - Domani La dove non tutte il sole. ★ Commedia avventurosa

ZETA d'ESSAI (v. Cibrario 89, tel. 772.007) - I fuorilegge del matrimonio, di P. e V. Taviani e V. Orsini, con U. Tognazzi, A. Giraudo. Vici. 18. Ore 20.30; 22.30. ★ Drammatico

ZONA S. DONATO

DIANA (c. Regina Margherita 230) - Toto Story, Toto. ★ Commedia

SONIA (v. S. Donato 40 bis, tel. 487.765) - Sfida all'O. K. Corral, Burt Lancaster, Kirk Douglas. Technicolor. ★ Western

ZONA MADONNA DI CAMPAGNA - LUCENTO

ALBA (c. Grosseto ang. v. Stradella) - Indagini, Jenny O'Neill, Lee Hunter, Colori. ★ Western

AMBRA (v. Chieri dello Scirea 17, t. 297.147) - La morte che spedisce in onore, di Kevin Connor, con Peter Cushing, Susana Shimkus, colori. Ore 20-22.30. ★ Horror

APOLLO (borgo Cimenne 91, tel. 219.800) - L'uomo che uccise se stesso, Mauer. Technicolor. Non vier. ★ Avventuroso

EDERA (v. Madonna di Campagna 17 - La vita oscena di una diciottenne, inedita. Vici. 18 ★ Commedia erotica

IOLLY (v. Verolengo 130, tel. 290.180) - Domani I colonisti rei di Descrio. ★ Horror

LUTERANO (v. Stradella 192, tel. 280.742) - Bellissima superdotata per pene particolari cercasi, A. Kinsch, D. Augustin, Col. Vici. 18. ★ Commedia

SPLENDOR (v. Bidone 109, t. 208.350) - Cugini carnali, S. Player, Michel. Vici 18 ★ Commedia drammatica

ZONA MILANO - REGIO PARCO

ADUA (c. C. Cesare 67, tel. 273.740) - Domani Gradimenti il mostro di Soma. Ult. ★ Drammatico

ARIS (c. R. Parco 14a, tel. 303.488) - Domani Nessuna pietà per Ulzana. ★ Avventuroso

AURORA (c. Brescia 2, tel. 278.510) - L'isola misteriosa e il capitano Nemo. Colori. ★ Avventuroso

FALCHERA - Una storia cosmica, Kun Kong, Y. Kurara, Colori. ★ Lotta orientale

MAIOR (largo G. Cesare 106, tel. 287.074) - Donna è bello, I. Dellaroncha, A. Ferrol. Torna. Vici. 18. ★ Commedia

ORIENTE (c. D. Chiese 36, tel. 241.561) - Domani Love in diavolo tra dol... convenio. ★ Sexy

PALERMO (c. Palermo 138, tel. 273.030) - Jeff Mori l'orgasmo di Macon, F. Williamson. Techn. Non vietato ★ Avventuroso

SEMPIONE (c. Venezia 144, tel. 260.352) - Domani Toro Tarzan. ★ Fiera avventurosa

SOCIALE (v. Cosenza 2, tel. 850.608) - Domani Agente 007 l'uomo con la pistola d'oro. ★ Avventuroso

ZENIT (v. Cerelli 7, tel. 267.697) - Domani All'improvviso piombano le donne. ★ Erotico

ZONA VANCHIGLIA - BORGO PO

ARIZONA (v. Belgio 33, tel. 816.737) - Il clan dei francesi, Serge Reggiani. Colori. Vietato 14 ★ Drammatico

ARTISTI (v. G. di Barolo 24, tel. 831.574) - Small carezzate di schiavi, R. Boundaries. Colori. ★ Avventuroso

ERIDANO d'ESSAI (c. Casale 108, tel. 812.049) - Gruppo di famiglia in un interno, di L. Visconti, con B. Lancaster, H. Berger, S. Mangano. Colori. Ore 20.15; 22.30. ★ Drammatico

OROPA (v. Oropa 3, tel. 862.457) - Alex Polarco, Luigi Proietti, Marilù Tolo. Colori. ★ Erotico

VITT. VENETO (p. Vitt. Veneto 5, tel. 871.5-7) - Toto di notte, Toto, Marcello. Colori. ★ Farsa

ZONA NIZZA - LINGOTTO

ACAPULCO (v. Duchessi 6 - p. Nizza, t. 651.264) - L'ultimo colpo delle vergini inglesi, M. Keller, S. Chanzal, colori, Vici. 18, Ap. 16. ★ Commedia

ITALIA (v. Nizza 118, tel. 694.671) - Domani Tenerai da un lenzuolo destino nell'azzurro mare d'agosto. ★ Commedia

S. LUIGI (c. Orbassano 4, tel. 682.471) - I diamanti dell'ispettore Klute. ★ Poliziesco

SPERIA (v. Nizza 170, tel. 695.617) - R.A.S., Jacques Balmain, Col. Vici. 18. Apertura ore 15. ★ Avventuroso

* Cinema a carattere parrocchiale.

Riduzioni Enal-Apis — Cinematografi: Acapulco, Adriano, Ambra, Ancora, Arco, Ariston, Artisti, Astor, Capitol, Centrale (50%), Fiorina, Massaua, Miraflori, Palermo, Po, Toczo, Vittoria, Italia (Moncalieri) — Teatri: Alfieri Baretti e Nei mio piccolo... non saprei», ridotti all'Enal per martedì; Erba: «Sentilo», ridotti all'Enal per sabato e domani; Gobetti: «Renzo e Anna», Enal al botteghino della Stabile — Torino-Esposizioni: Expocasa 75, ridotti all'Enal — Palazzo Karaik (marionettistico, inter) e ridotti all'Enal — Juventus-Napoli (inter) e ridotti) all'Enal.

spettacoli di provincia

AVIGLIANA
CORSO: Le furie di Dario Fo.
BORGARO
ROYAL: La proprietà non è più un furto
CASELLE
ITALIA: L'uomo dalla pelle dorata.
ROMA: Mani d'acciaio furia cinese.
CHIERI
CHIERESE: Yuppi Du.
SPLENDOR: Morte, fornarsa otrea superdotata.
CIRIÈ
ITALIA: La scomunicata di S. Valdiso
GIAVENO
ALFIERI: La canaglia
IVREA
POLITEAMA: A mezzanotte va la ronda del piacere.
LANZO
NUOVO: La conversazione.
PINEROLO
ITALIA: A mezzanotte va la ronda del piacere.
NUOVO: Yuppi Du.
RIVAROLO
LUX: I Nibelunghi
SESTRIERE
PLAITAVE: Il cittadino si ribella.
TORRE PELLICE
TRENTO: La guerriera del sesso sudo
VALPERGA
ALBERA: Squadra speciale

in Piemonte

ALESSANDRIA
ALESSANDRINO: Paolo Barca maestro...
AMBRA: La 1001 pena e un'altra ancora.
CORSO: L'inferno di cristallo.
CRISTALLO: Colpo per colpo
GALLERIA: Libera amore mio.
MODERNO: Piedone a Hong Kong
ACQUI
ARISTON: Il profumo della signora in nero.
CRISTALLO: Nata con la guerra, Tucciliano l'amore
CASALE MONFERRATO
MODERNO: L'isola delle salamandre.

NUOVO: Colpo d'amore gratuito.
POLITEAMA: L'inferno di cristallo
VITTORIA: L'antichrist.
NOVI LIGURE
CRISTALLO: Rivelazioni di un maniaco.
1915: Il mio nome è Shanghai Joe.
ITALIA: La strada del piacere.
MODERNO: Gli assassini sono nervi saldi.
OVADA
LUX: Sensi proibiti.
TORRIELLI: Sacco e Vanzetti.
ASTI
VITTORIA: Bella come un arcangelo.
SALONE ALFIERI: Il mio nome è Shanghai.
POLITEAMA: Perduta sul Hong-Kong.
TEATRO ALFIERI: La peaza storia d'amore.
LUX: Marsiglia.
SPLENDOR: La fiaccia che uccide.
CANELLI
BAGNO D'ORO: Spogli musicali.
NIZZA MONFERRATO
AURORA: Circo d'amore.
CUNEO
CORSO: Il seme del tamarindo
FIAMMA: Piedone a Hong Kong
ITALIA: La ragazza di Pigalle.
NAZIONALE: I cannoni cinesano ancora
ALBA
CORINO: Ultimatum alla polizia.
EDEN: Salone esecutivo.
BRA
IMPERO: Vedo nudo.
POLITEAMA: Zorro.
MONDOVI'
CORSO: Piedone.
ITALIA: Colpo all'arsenale.
SALUZZO
ITALIA: Il clan dei siciliani.
POLITEAMA: Duel.
NOVARA
ASTRA: Gli assassini sono nervi saldi.
COCCIA: Profondo rosso
ELDORADO: Airport '75
EXCELSIOR: riposo.
FARAGGIANA: Piedone a Hong Kong
VITTORIA: Paolo Barca maestro elementare praticamente inedito
S. CUORE: Gli ultimi 10 giorni di Hitler.
ARONA
ROMA: Impossibile.
MODERNO: Il viaggio.
LUX: Carnevale delle erbe.
BORGOMANERO
MODERNO: I cavalieri mascherati di zorro
SOCIALE: La 4 giornata
CANOBI
ORATORIO: Escalare oltre la legge
DOMODOSSOLA
CATENA: Il corpo
CORSO: Il viaggio
GALLIATE
SMERALDO: Sette contro uno.
O. VI: L'uomo che doveva uccidere il suo assassino.
TRECATE
PELLICO: La furia di Bassoper
COMUNALE: Innocenza e turbamento
VITTORIA: Il mercatini delle cenere
VERBANIA
APOLLO: Il bianco sedito
ARISTON: C'eravamo tanto amati
IMPERO: L'inferno di cristallo
SOCIALE: (Intrat) Agenta 007 Casino Royal
SOCIALE: (Pallanza) Il paradiso e l'inferno
VIGEVANO
ASTORIA: Sweet Movie.
CAGNONI: L'uomo terminale.
MARCONI: Superland Express.
COLLI TIBALDI: Il disinnamorato
MONETARA
RICCI: Cattoliche.
GIGNAGO: Concerto.
VERCELLI
ASTRA: Inconfro d'amore
CIVICO: Alo Dio come sono caduto in basso!
ITALIA: Paolo Barca maestro elementare, praticamente inedito
PRINCIPE: Anno 2087.
VERDI: Yuppi Du
VIOTTI: Piedone a Hong Kong
BIELLA
APOLLO: La nonnale.
IMPERO: Perchè si uccide un magistrato.
MARCONI: Bill il vecchione.
MAZZINI: Il disinnamorato
ODEON: Piedone a Hong Kong.
SOCIALE: Concerto di musica da camera.
VALLEMOSSO
VALLEMOSSO: Robinson Crusoè.

Liguria

GENOVA
ALCIONE: Nuova Guinea: l'isola dei cannibali.
AMBASSADOR: Colpo in canna
ARISTON: L'erede di Bruce Lee
ASTOR: Cavaliere fer bene l'amore
AUGUSTUS: Profondo rosso
ELISEO: Paolo Barca, maestro elementare praticamente inedito.
GOLDEN: Coppia intedeli
GRATTACIELO: Zorro
LUX: Inferno di cristallo
NUOVO PALAZZO: Lilli e il vagabondo
OLIMPIA: Quella sporca ultima sera
ORFEO: Paolo Barca, maestro elementare praticamente inedito
SITI: Il segreto
RIVOLI: Yuppi du
SMERALDO: La cognatina
UNIVERSALE: Piedone a Hong Kong
VERDI: Terremoto
TEATRO MARGHERITA: Stasera Il circo e Carmen e di Bizet
STABILE GENOVESE: Il cerchio di gesso del Caucaso di Brecht
STABILE S. DUSE: Schweyk nella seconda guerra mondiale
ALPA: Dieci secondi per fuggire.
AURORA: Il seme del tamarindo.
DIANA: Il sergente Rompiglioni... di venta carnovale.
DIONISO: Il bianco il giallo il nero.
IDEAL: A mezzanotte va la Ronda del piacere.
IMPERIALE: Il delatore.
LIDO: Mia Dio come sono caduta in basso!
MIGNON: Il lanacerne.
MANIN: Dieci secondi per fuggire.
STAR: Il bianco il giallo il nero.
SUPERBA: Quattro gemme comparite Vidi-De Rot - Sullo schermo i nemici sono gente.
ANCONALENCO (Sampierdarena): La Via dei Babbuini.
ASTORIA (Sampierdarena): Agente 007 l'uomo dalla pistola d'oro.
MODENA (Sampierdarena): Una straordinaria coppia di ghiri.
GANDEN (Santi Fornaroli): Silvestro e Gonzales.
ROMA (Sestri Ponente): Forgi l'altra guancia.
VERDI (Sestri Ponente): C'eravamo tanto amati.
A. DORIA (Pegli): riposo.
PONTEDECIMO: La grande strofa nera.
ASTOR: Indovina chi arriverà stasera.
OLIMPIA: Male d'amore.
CHIANO MARINA
DEANESE: Tarzan in India
RIVA LIGURE
CORALLO: Tutti due fir.
SANREMO
ARISTON TEATRO: Nel jeu piccola lupi parigi, con R. Boccli.
CENTRALE: Paolo Barca, maestro elementare praticamente inedito.
SANREMESE: Assassinio al galoppo 1000.
ORFEO: Dieci secondi per fuggire.
SUPERCINEMA: Piedone a Hong Kong.
LUX: Una pistola per Ringo.
ASTRA: Lilli e il vagabondo.
RITZ: Prima Sinfonia.
VENTIMIGLIA
AURORA: Il ladro di Parigi.
IMPERO: Serafino.

anteprima

Johnny spara contro tutte le guerre

E Johnny prese il fucile è il film americano, scritto e diretto da Dalton Trumbo, prescelto per la quinta «Anteprima della critica 1975». La proiezione, a inviti, è organizzata dal Gruppo Piemontese del Sindacato Critici Cinematografici in collaborazione con il Circolo della stampa e si effettuerà nel salone dell'Istituto Bancario San Paolo, domani sera giovedì, alle ore 21.

E Johnny prese il fucile è derivato dal romanzo «Johnny Got His Gun» dello stesso Trumbo, stampato in America nel 1938, tradotto e diffuso in Italia (ed. Bompiani) nel 1968 con il titolo L'hai avuto il tuo fucile, Joe! Da tempo esaurito, il libro non è stato più ristampato. Con questo film Trumbo, celebre per i suoi precedenti di scrittore e sceneggiatore, esordì nella regia. Nato nel 1905 nel Colorado da genitori di possibilità modeste, dovette lavorare per pagarsi gli studi universitari, e sperimentò anche la professione di giornalista. Hollywood curò i copioni di molti film di successo; durante la guerra fu «inviato speciale» a bordo di unità impegnate sul fronte del Pacifico.

*Nel 1947 fu tra i perseguitati dal maccarthismo e si ricordi, di quel periodo, il suo rifiuto a testimoniare davanti alla commissione per le attività antiamericane. Condannato a un anno di carcere per «oltraggio al Congresso», Trumbo scontò la pena in un penitenziario del Kentucky, restando poi iscritto nella famosa «lista nera» degli intellettuali respinti da Hollywood. Durante tredici anni egli fu un «fantasma»: la sua clandestinità intellettuale si prolungò fino al '60. Per vivere dovette lavorare sottobanco e usare nomi fittizi. Nel 1960 le discriminazioni maccarthiste cessar

Contro gli Stati Uniti azzurri in cerca di affiatamento

TIRO AL BERSAGLIO OGGI ALL'OLIMPICO

DALL'INVIATO

Roma, 2 aprile.

I «piedi buoni» contro gli americani: non è un revival all'italiana dei famosi western: è la Nazionale di Bernardini che si allena oggi contro la squadra-materasso degli Usa nell'ultimo collaudo per l'incontro con la Polonia del 19 aprile. Francesco Graziani ha già affrontato gli Usa nel novembre del '73 a Firenze, con la «Under 21». In quella formazione c'erano anche Rocca e Antognoni. Finì 6 a 0. Graziani, nei primi minuti, fallì una palla-gol e Vicini, nella ripresa, lo sostituì con Desolati. Le cose non miglioreranno: il portiere Mike Ivanov riuscì a commettere imbattuta la propria rete. Fu bravo e fortunato. Oggi Ivanov andrà in panchina e toccherà a Bob Rigby di ripetere l'impresa che fruttò gloria al suo predecessore. Rigby ha già raccolto dieci palloni in Polonia (7 dalla nazionale A e 3 della giovanile) e difficilmente riuscirà ad uscire indenne dal tiro a bersaglio degli azzurri.

Graziani vuole rifarsi. La vittoria nel derby e la prospettiva di diventare padre a giorni lo hanno caricato. Nell'allenamento di ieri ha siglato due belle reti. «Cerco sempre di segnare in tutte le partite — dice Graziani —. Avevo accusato recentemente un leggero appannamento di forma ma adesso va meglio. Oggi i gol saranno relativamente. L'amichevole serve più che altro a perfezionare l'affiatamento della squadra che stasera ha giocato una sola volta assieme contro la Norvegia. Il dott. Bernardini sembra aver deciso che questa è la formazione base. E' una strada indovinata anche se, ad esempio, ci sarebbero altri giovani che meritano la maglia azzurra».

Graziani è sempre nei piani del Milan che rilancerebbe l'offerta di un miliardo, fatta l'estate scorsa, pur di assicurarselo. Buticchi sarebbe disposto a sborsare la stessa cifra e anche di più per Pulici. Ci risulta, però, che Graziani e Pulici rimarranno a Torino anche se è in arrivo Garritano. Graziani non pensa affatto a un trasferimento e si augura soltanto che il sobrio Bernardini non cambi idea e lo faccia esordire in Nazionale A con la Polonia. Bernardini ha già anticipato che la squadra è fatta: sarà la stessa che scenderà in campo oggi nel primo tempo, con Antognoni al posto di Giorgio Morini. Il romanista andrà in panchina con Albertosi, Francesco Morini, Scirea e Savoldi. J. Pertanto in prova di Scirea con gli Usa avrà solo il valore di una presa di contatto con la Nazionale maggiore in proiezione futura: con la Polonia il libero sarà Facchetti e Bellugi sarà lo stopper. Pecci, che oggi sostituirà Capello, andrà in Jugoslavia con la Under 23.

Interviene Chinaglia: «La Polonia dirà quanto vale questa Nazionale. L'allenamento con gli Usa non darà indicazioni». *Chinaglia ha il pensiero rivolto più al campionato che al prossimo collaudo. Domenica arriva a Roma il Torino, che l'anno scorso fu l'unica squadra a battere la Lazio all'Olimpico.* «Long John» *spera soprattutto che il Napoli riesca a battere la Juventus anche se dice che i partenopei hanno sempre mancato, quest'anno, i grossi appuntamenti.*

Torniamo alla Nazionale. Bernardini sa che quello con il «soccer» americano è un provino di scarso contenuto tecnico. «A me interessa che la squadra ripassi gli schemi di Firenze e migliori l'affiatamento — *aggiunge il commissario unico.* — Ho detto ai ragazzi che non debbono preoccuparsi il segnare otto gol per dimostrare che sono più forti della Polonia. I gol contano relativamente. L'allenamento serve per una verifica ad una squadra che dovrebbe creare del gioco. Senza Antognoni non cambia molto perché il centrocampista viola non è uno specialista nelle rifiniture né un centro-motore: è una mezz'ala. Antognoni, oggi assente, giocherà con la Polonia. Questi sedici giocatori, meno Pecci, che andrà a Novisad, più Antognoni, verranno selezionati per il 19 aprile. La formazione sarà quella di Firenze. Prima non contretto a modificare continuamente le squadre, adesso ho intenzione di insistere sugli stessi uomini. Come vice Zoff, anche con la Polonia, ci sarà Albertosi. Castellini avrà altre occasioni. Pulici e Conti andranno invece in Jugoslavia».

La partita odierna non è ufficiale anche se agli azzurri verrà riconosciuto un gettone di presenza. Nel primo tempo scenderanno in campo: Zoff; Gentile, Rocca; Cordova, Bellugi, Facchetti; Graziani, G. Morini, Chinaglia, Capello, Bettega. Nella ripresa Francesco Morini e Scirea rileveranno il tandem Bellugi-Facchetti, Pecci subentrerà a Capello e Savoldi a Chinaglia. Nell'ultimo quarto d'ora Chinaglia tornerà in campo al posto di Bettega.

Bernardini dice che, nel limite del possibile, vuole concedere un po' di respiro a quelli della Juventus che domenica avranno lo scontro al vertice con il Napoli e che tre giorni dopo dovranno giocare in Coppa Uefa a Enschede con il Twente.

Bruno Bernardi

Tv-15,30

Italia		Usa
Zoff	1	Rigby
Gentile	2	Hamlyn
Rocca	3	Smith
Cordova	4	Barto
Bellugi	5	Roth
Facchetti	6	Counce
Graziani	7	McBride
G. Morini	8	D'Errico
Chinaglia	9	Rote
Capello	10	Rabaiotti
Bettega	11	Scurti

ARBITRO: Menegali, Roma.
In panchina per l'Italia: 12. Albertosi, 13. Scirea, 14. F. Morini, 15. Pecci, 16. Savoldi.
In panchina per gli USA: 12. Deming, 14. Rymarczyk, 15. Vaninger, 16. Gaiati, 22. Ivanov.
TV: diretta, sul nazionale, dalle ore 15,30.
Radio: collegamenti con l'Olimpico nelle varie edizioni del giornale radio.

Graziani ha già giocato contro gli americani nella "Under 21" a Firenze

Arrivano i re del "soccer,,

La valigia di fibra

Il calcio, negli Stati Uniti, è una specie di oggetto misterioso. Esiste, e anche da decenni, ma è come se non ci fosse. Lo si gioca, ma ben pochi se ne accorgono perché riguarda soprattutto gli immigrati da poco tempo o al massimo da una generazione. Nella loro valigia di fibra quei figli di emigrati europei, insieme con un «carillon», rievocatore di musiche del paese mitico, conservano vecchi ricordi e forse anche certe piccole speranze calcistiche non realizzate. E' un calcio che si autodefinisce «soccer» e che non ha il diritto di chiamarsi «football», perché questa parola serve a indicare il gioco tipicamente americano del pallone ovale praticato da uomini dotati di copricapo, maschere protettive ed enormi spalle finte.

La folla americana urla le emozioni del «football», le vicende del «baschall» e il ritmo del «basketball», ma resta insensibile di fronte alle manovre del «soccer». E' difficile che i giornali degli Stati Uniti pubblichino una sola riga sul giro turistico della loro rappresentativa che oggi, a Roma, affronterà la squadra azzurra di Bernardini. Al calcio italiano, invece, questi americani fanno comodo, se non altro agli effetti dell'arrugginito pallonettiere da usare, finalmente, per la somma dei gol attivi. Poco importa che quasi calciatori abbiano già incassato molti gol, tanto dalla prima squadra, quanto dalla «giovanile» di Polonia e che, prima di essersi incontrati con i polacchi, siano stati sconfitti, con ben scarsa diffusione della notizia, anche dalla nazionale semidilettantistica d'Israele.

Al calcio italiano, in questo momento, fanno bene le iniezioni di gol. Dai norvegesi, ancora in letargo e trasformati in materassi, si passa ai nordamericani, fermo restando che né gli uni, né gli altri hanno qualche cosa in comune con il clan di gioco polacco. Italiani e nordamericani si sono incontrati quattro volte in 48 anni con un totale di 25 gol a 1 a favore degli azzurri. E' quasi doveroso, proprio in questi giorni di tristezza, ricordare che, nella prima partita del 1934, a Roma, giocò anche l'indimenticabile Viri Rosetta. L'Italia vinse per 7 a 1. Poi venne-ro l'uno a zero alle olimpiadi di Berlino nel 1936, l'otto a zero di quelle di Londra (1948) e un altro otto a zero dei giochi olimpici di Helsinki (1952).

Fa un certo effetto il ricordare che, per esempio, Piccio segnò quattro gol nella partita del 1948 e Gimona tre in quella del 1952. Chissà di quale degli attuali calciatori si dirà, in futuro, che seppe segnare molto coi soli americani. Di uno, almeno, sicuramente non si potrà fare alcuna rievocazione, e ci riferiamo a Pulici che l'amico Bernardini non ha convocato per un allenamento destinato a far segnare molti gol a buon mercato.

Pulici, a differenza del calcio americano, non è un oggetto misterioso, anche se non è oggetto identificato che sia stato trascurato dal commissario tecnico. Se è vero che Bernardini non può accontentare tutti, napoletani compresi, non è men vero che la prevista necessità di effettuare delle sostituzioni nel corso della gara, avrebbe potuto essere ulteriormente allargata a Pulici che, in fin dei conti, ha segnato due gol meno di Savoldi, ma due più di Chinaglia.

In tempi in cui il campionato ci offre i gol con il contagocce e la sua giornata dedicata esclusivamente alla spedizione di molti palloni nelle reti avversarie, la presenza di un giocatore che ha ritrovato la propria concretezza sarebbe stata senz'altro consigliabile. Il «Paulino» che pur abbiamo spesso criticato per certi suoi gesti teatrali e anche per qualche discutibile simulazione, merita di essere difeso. Ha il vantaggio di non essere troppo giovane, ma neppure anziano, di avere una lunga esperienza, di ritrovarsi in buona forma, di avere giocato molte gare internazionali con le squadre giovanili e di possedere da tre stagioni una solida costanza nel piazzarsi ottimamente tra i tiratori scelti del campionato.

Una ripresa, contro i modesti nordamericani, gli sarebbe spettata di diritto. Se lo si fosse convocato, lo si sarebbe sottoposto ad un nuovo utile esame. Pulici, non meno di altri, avrebbe fatto funzionare quel pallottoliere che, a turno, altri suoi colleghi del pallone metteranno in azione, con i gol al piombo in un allenamento vittorioso, per la gioia di chi dal campionato non riesce ormai a trarre molte soddisfazioni.

Massimo Della Pergola

Pulici, verrà il suo turno azzurro

ARCHIVIATO IL DERBY, LE TORINESI AL LAVORO

CUCCUREDDU RITORNERA'?

Assenti sei azzurri, i bianconeri pensano al Napoli e alla Coppa Uefa di mercoledì in Olanda

Alla Juventus sono rimasti in pochi. Oltre ai sei nazionali convocati da Bernardini, anche Causio e Spinosi ieri hanno goduto di una giornata di permesso, mentre Parola, proprio nella settimana di passione, quella che deciderà di tutta una stagione, deve fare i salti mortali per svolgere in qualche modo la normale preparazione. Questi contrattempi accentuano il rituale riserbo del tecnico juventino, più poco propenso a parlare di tattiche e di uomini, coricché a metà settimana la partita col Napoli resta avvolta nel più assoluto mistero. Di formazione quindi se ne riparlerà a fine settimana, ma tutto sembra dover restare immutato, anche se qualche possibilità di giocare l'avrebbe Cuccureddu. Tanto più perché i bianconeri mercoledì prossimo dovranno giocare in Olanda per la Coppa Uefa.

Il sordo esclusivo all'ultimo momento dal derby non senza qualche strascico polemico, dovrebbe potrebbe ritrovare il suo posto in squadra per agire, per esempio, nella zona del tornante partenopeo Massa. Considerato il particolare tipo di para che la Juventus dovrà svolgere per ottenere a tutti i costi il successo pieno (nonostante Parola continui a trincerarsi dietro ad un laconico «prima non perdere»), la logica parrebbe escludere non Gentile, grintoso difensore ma all'occorrenza prezioso attaccante, bensì uno dei due stopper. Chi pot tra Spinosi e Morini sarà il sacrificato lo si saprà come è ovvio all'ultimo momento.

Il risultato del derby non è stato un cor., completamente digerito in casa bianconera. C'è chi recrimina, e ancora non si sa bene come Damiani. L'ala che domenica si è vista sbarrata la via del gol da alcuni prodigiosi interventi di Castellini, ieri commentava amaramente il passo falso: «Sinceramente sono ancora molto giù di morale. Se uno squadra non meritava di perdere era la nostra. Comunque l'avvicinarsi della partita col Napoli ci aiuta a dimenticare, ci dà la carica per superare l'ostacolo più alto, quello che ci permetterà di lanciarci verso lo scudetto».

— *Domenica al Comunale saranno di fronte le due prim'attrici del campionato, quelle che hanno espresso il calcio migliore quest'anno.*

«La classifica rispecchia in pieno i valori delle due formazioni. Ma se per la Juventus non si è trattato d'altro che di una riconferma, è stato il Napoli piuttosto che ha detto qualcosa di nuovo, ha dato del filo da torcere a tutti imponendosi come la rivelazione dell'annata».

— *Non è piacevole però giocarsi tutto in una partita sola.*

«Sì, è vero che ci giocheremo tutto, ma anche perdendo o pareggiando non avremo compromesso del tutto la nostra posizione. Il Napoli invece deve assolutamente giocare per la vittoria, è in una posizione più scomoda della nostra. La Juventus è capace di grandi exploit come quello per esempio di perdere col Napoli e vincere poi tutte e cinque le partite che mancano alla fine del campionato».

— *All'andata fu un 6-2 probabilmente irripetibile.*

«Certo, questi risultati sono fuori dal normale, non fanno testo. Inoltre gli azzurri giocheranno molto più guardinghi abbandonando la tecnica del fuorigioco che si è rivelata un'arma a doppio taglio. Contano invece i due complessi che si affronteranno, due squadre capaci di qualunque impresa. Questo sì che darà interesse alla gara. Per noi una vittoria significherebbe scudetto all'80 per cento».

La tranquilla vigilia di questa partita è stata turbata da uno spiacevole episodio, strascico del derby. Il Juventus Club Torino, quello che rappresenta il maggior numero di tifosi bianconeri, chiude definitivamente i battenti. Ieri alcuni teppisti hanno tappezzato di scritte minacciose i muri della sede di via Bogino, lasciando sul posto anche dei manifestini, ostili soprattutto al presidente del club Piercarlo Perruquet. Visto il ripetersi di queste ostili manifestazioni che nulla hanno a che fare col tifo per l'una o l'altra delle squadre cittadine si è giunti alla decisione della chiusura della sede.

Fabio Vergnano

Cuccureddu potrebbe rientrare col Napoli

IMPARZIALITA' DEI GRANATA

Dicono: batteremo anche Lazio e Napoli - Pericolo di squalifica del campo: Ciacci decisivo

I giocatori del Torino cominciano soltanto adesso a digerire «l'ubriacatura» da derby, malanno pericolosissimo che obbliga a parlare dell'avvenimento per parecchi giorni dopo la sua conclusione. In particolare, quando quest'ultimo si conclude in maniera favorevole. Così, ieri sera in sede si registrano gli ultimi scampoli. Traversa alle, a proposito dell'ultimo gol, commenta: *«Eravamo tutti impazziti di gioia: quando sono scattato in piedi mi sono trovato Fabbri in braccio!»*. Ed i giocatori commentano a loro volta che a «Mondino» è andata bene, perché se arrivava a tiro di Zaccarelli — lanciato nel trionfo ad occhi chiusi, come un'automobile impazzita, senza più controllo — sarebbe stato certamente tranciato in due. C'è anche una difesa di Agroppi, proprio da parte di Zaccarelli: *«Capello ha fatto una grandissima cosa, proprio da attaccante puro e non da centrocampista. Aldo si preparava a colpire di testa ed è stato scavalcato senza colpa»*. Infine Salvadori che dopo una partita senza «pecche» (così diceva il telecronista) ha dovuto fermare Damiani con un fallo inutile. *«Che fosse inutile lo diciamo adesso. Io non potevo sapere che il pallone sarebbe finito fuori in ogni caso. D'altra parte, non si è trattato di un fallaccio, anche Damiani non se l'è presa»*. Ecco, questi dovrebbero essere proprio gli ultimi commenti sul derby, in attesa del prossimo.

Il Torino, battendo la Juve, ha riacquistato immediatamente la tranquillità, sembra proprio che i tifosi abbiano deciso di lasciarlo tranquillo. Per la verità, nulla è cambiato nei ritiri della squadra, nelle direttive tecnico-tattiche di Fabbri, nell'impegno da parte di tutti. E' cambiato soltanto il risultato: sarà bene che certi fanatici sostenitori riflettano sull'argomento prima di prendere — per il futuro — altri atteggiamenti drastici contro l'allenatore; non sono utili, innervosiscono soltanto tecnico e giocatori.

I granata, a questo punto, non hanno più molto da giocarsi in campionato, soltanto la soddisfazione di essere in qualche modo gli arbitri dello scudetto. *«Noi non ce l'abbiamo con la Juventus* — dice Santin — *e giochiamo al meglio contro tutti. Lo dimostreremo battendo anche il Napoli, in modo da non fare torti. Per il resto, abbiamo anche la Lazio e sarà una partita bellissima: faremo certamente un finale di campionato strepitoso»*.

Per prepararsi con tutte le regole a questo finale, il Torino parte oggi per Viareggio, dove domani giocherà in amichevole contro la squadra locale e si trasferirà a Roma sabato. I granata stanno tutti bene, si può quasi ipotizzare la miglior formazione contro la squadra di Maestrelli. Ipotizzare soltanto, perché Fabbri raggiungerà i giocatori stasera e prenderà le sue decisioni nei prossimi giorni. Il clima, comunque, è decisamente orientato all'ottimismo: contro la Lazio andrà in campo una squadra decisa a vincere, pronta anche a rischiare spavaldamente.

Salvadori sarà ancora una volta terzino, in attesa del recupero di Lombardo; un ruolo che non è il suo, ma che accetta senza discutere: *«Preferirei giocare più avanti, forse non sono addirittura a marcare una punta, come Damiani, tanto per fare un esempio. Ma a questo punto, l'importante è giocare, sentirsi utile alla squadra. A Roma, spero soltanto di ripetere la partita che ho fatto contro la Juventus»*. Lo sperano anche i compagni che contano molto sulle sue sgroppate offensive. E' sperano che il risultato sia allo stesso livello.

Beppe Bracco

Salvadori, è il suo momento

Oggi la decisione

Milano, 2 aprile.

(g. gand.) Il Torino rischia oggi la squalifica del campo. Il lancio in campo di agrumi marci e di uova da parte dei tifosi granata, domenica nel derby, all'ingresso della Juventus, potrebbe infatti far scattare il grave provvedimento nei confronti della società, che risulta già diffidata e sul cui capo pende pertanto la spada di Damocle.

Ieri pomeriggio, il giudice sportivo ha preso in esame il referto dell'arbitro Ciacci ed oggi pomeriggio emetterà la sentenza. La Juventus, per il lancio di due sputi la settimana scorsa, fu multata di quasi due milioni di lire: va rilevato, peraltro, che entrambi colpirono il direttore di gara e un guardalinee. Resta da vedersi ora se il lancio di agrumi e di uova ha avuto conseguenze nei confronti della terna arbitrale: anche uno sgruppo sulla divisa farebbe scattare la squalifica; in caso contrario — assicurano che Ciacci le abbia rilevate nel suo rapporto — il Torino se la caverà con un'altra ammenda.

Citroën AK.
Porta 350 kg
senza farli pesare.

602 cm³, 6, 10 litri per 100 km.
Forte corsa, sosta, attrezzi. O armadi, fino a 350 Kg.
E con uno spazio interno di m 1x1,48x1,43.
Imbattibile per la consegna rapida, si arrampica dovunque, passeggia in un fazzoletto,e se ne infischia del traffico.
Ecco un furgoncino che fa di tutto per non farvi pesare il lavoro.

CONCESSIONARIA TORINO E PROVINCIA
FRANSCAR
Corso Vittorio Emanuele 208 - Tel. 758.282
Corso Sebastopoli 272 - Telef. 323.893/4
CITROËN AK

CALCOLOSI RENALE
si cura
alle
TERME DI LURISIA

SUPERMEC DEL MOBILE
IL "SUPERMEC DEL MOBILE"
VI ATTENDE AL SALONE
DELLE ARTI DOMESTICHE,
NEI SUOI STANDS:
PAD.2 STAND XXX - PAD.3 STAND 740
PAD.38 STAND 1025
A TUTTI I VISITATORI
CHE LO RICHIEDERANNO
VERRÀ «REGALATO»
UN MAGNIFICO POSTER

BASKET - Appuntamento alle ore 21

SACLA' CONTRO UN "FENOMENO,,

I torinesi sperano nei primi 2 punti nel difficile match con la Sinudyne di Mc Millen

Il Saclà è alla caccia della prima vittoria. Dopo quattro giornate, ancora a quota zero in classifica, la squadra torinese ha ora due partite casalinghe per cercare di risalire la corrente.

« Nulla è compromesso — spiega l'allenatore Toth — *in quanto finora abbiamo dovuto incontrare le tre grandi e poi la Mobilquattro in trasferta. Quest'ultima partita è andata com'è andata ma adesso è inutile recriminare. Bisogna pensare ai prossimi impegni. Il nostro obbiettivo, visto che nello scorso campionato siamo finiti sesti, è il quinto posto. Abbiamo ancora la possibilità di ottenerlo, quindi bisogna rimboccarsi le maniche e cercare di far meglio possibile in futuro ».*

Sinudyne Bologna e Sapori Siena sono le due squadre che il Saclà dovrà affrontare nei due turni casalinghi, il primo questa sera (Palazzo dello Sport al Parco Ruffini, ore 21), il secondo domenica.

« La Sinudyne — dice ancora Toth — *è una formazione che non ha bisogno di molte presentazioni. Nella prima fase è riuscita a battere tutte e tre le grandi: Forst, Ignis e Innocenti. In questo girone finale ha perso a Siena, sabato scorso, in casa con l'Ignis. Rimane comunque una delle outsiders nella lotta per il titolo ».*

In effetti i bolognesi hanno rappresentato per lungo tempo, in quest'annata, la « forza nuova » del basket. Sono riusciti a spostare dall'ormai consueto triangolo lombardo (Varese-Cantù-Milano) l'interesse per la lotta al vertice del campionato. L'uomo che maggiormente ha contribuito a fare una « grande » della Sinudyne è Tom Mc Millen. Ventitreenne, ala, bianco, mancino, due metri e dieci, fisico apparentemente non troppo robusto, proveniente dall'Università del Maryland, Tom Mc Millen era stato richiesto, nell'estate scorsa, da numerosi clubs professionistici americani. Ma lui ha rinunciato agli ingaggi favolosi che gli venivano offerti in quanto intendeva proseguire gli studi. E la Sinudyne gli ha dato tale la possibilità di iscriversi all'Università di Oxford e nel contempo di praticare quello che è il suo sport preferito, e cioè il basket.

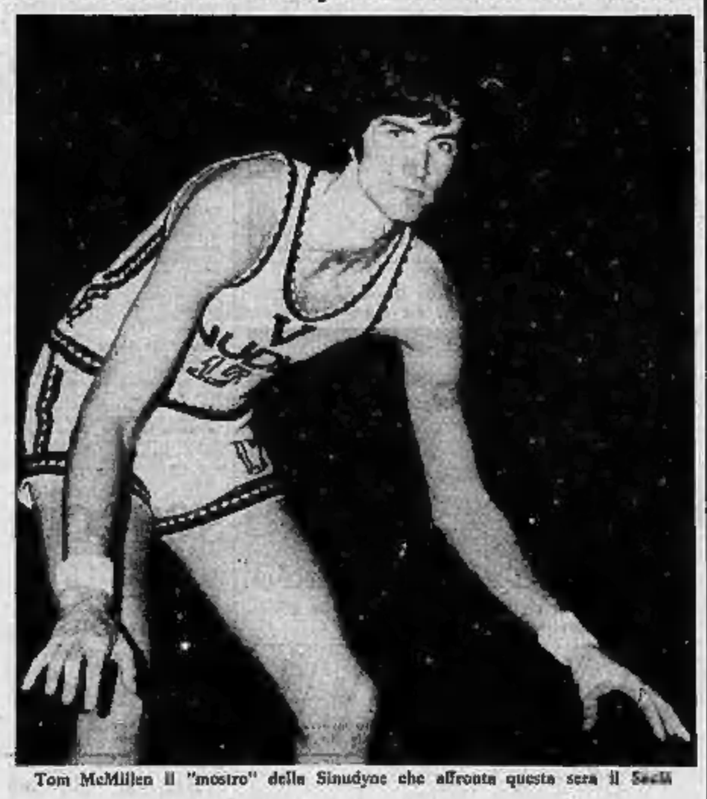

Tom McMillen il "mostro" della Sinudyne che affronta questa sera il Saclà

Mc Millen è così diventato il « pendolare » del basket, sempre in corsa da un aeroporto all'altro per non perdere le lezioni degli illustri docenti dell'Università inglese e le partite della società che lo aveva ingaggiato. Naturalmente questo « avanti e indietro » ha nuociuto un poco per il perfezionamento, dato gli allenamenti, dell'intesa con i compagni. Ma alla fine la classe di Tom ha sopperito anche a questo.

Così Mc Millen, come Morse e Mc Daniels, è diventato sinonimo di spettacolo dovunque giochi la sua squadra. Attualmente è anche in testa alla classifica dei realizzatori nella poule-scudetto.

È dunque proibitivo il compito per il Saclà stasera? Proibitivo senz'altro no. Però molto difficile. I torinesi, per ottenere un risultato favorevole, non dovranno sbagliare praticamente. Laing e compagni lo sanno bene e promettono una partita con i fiocchi. A loro dunque dimostrare che hanno ragione e cancellare lo zero nella casella dei punti.

Giorgio Barberis

Al Palasport questa sera

SACLA': 8 Laing, 5 Fradiani, 5 Riva, 9 Milton, 10 Colbois, 11 Marietta, 12 Cervino, 13 Anconetani, 14 Sacchetti, 15 Peleari. Allenatore: Lajos Toth.

SINUDYNE: 8 Albonico, 6 Antonelli, 7 Violante, 8 Cantamessi, 9 Benelli, 10 Bonamico, 12 Mc Millen, 13 Serafini, 14 Tomassini, 15 Bertolotti. Allenatore: Dan Peterson. ARBITRI: Vitolo e Duranti.

● **I prezzi dei biglietti sono i seguenti: platea numerata lire 3500; tribuna numerata lire 2000; gradinata lire 1000. Per i minori di 16 anni i prezzi sono ridotti del cinquanta per cento.**

Castelletti e l'Alessandria

Il divorzio inevitabile

Alla guida dei "grigi" l'ex portiere Giorcelli

CORRISPONDENTE

Alessandria, 2 aprile.

La tradizione, se così si può chiamare, è stata puntualmente rispettata: Sergio Castelletti, assunto all'inizio del campionato quale allenatore dell'Alessandria, ci ha rimesso le penne. D'accordo, se n'è andato « sua sponte », comunque da oggi non è più il « trainer » dei grigi. Come sempre succede quando una squadra va male, a farne le spese maggiori è stato il tecnico. Avrebbe potuto rimanere — bastava che accettasse che altri interferissero nelle decisioni tecniche da assumere di volta in volta —, ma Castelletti non ha ritenuto valida la proposta avanzatagli dal maggiore azionista della società, Paolo Sacco, e dall'amministratore unico, rag. Luigi Rossin, e si è dimesso.

« In realtà — ci ha detto il trainer, che ieri sera abbiamo rintracciato a Casale — io non mi sono neppure dimesso: ho detto solo che non accettavo certi consigli. E' certo, comunque, che da oggi non sarò più io ad allenare la squadra ». Altro non ha detto, dimostrando ancora una volta la sua serietà professionale, del resto ben conosciuta.

Paolo Sacco, dal canto suo, ha dichiarato di averlo appoggiato fino all'ultimo, ma che al momento attuale bisognava pur intervenire in qualche modo per evitare guai maggiori.

A guidare i grigi da oggi sarà Anselmo Giorcelli, « lessandrino, che attualmente curava il settore giovanile della società. Giorcelli è stato per quattro anni, a partire dal 1947, portiere dell'Alessandria, quindi — via Monza — è arrivato al Bologna, per concludere la sua carriera nell'Alessandria del 1963-64. Però non ebbe neppure il tempo di giocare, perché quell'anno fu chiamato alla responsabilità di allenatore, diventando il « salvatore della patria grigia ».

Emma Camagna

Anselmo Giorcelli

Era inevitabile. Questa volta non è stata una mossa polemica, il risultato di una situazione venutasi a creare fra il tecnico ed i giocatori o il tecnico e la società. A quanto pare i rapporti fra Castelletti e la squadra da una parte e l'Alessandria dall'altra non sono deteriorati, anzi improntati alla massima fiducia e stima. L'allenatore già da diverse domeniche aveva avuto « carta bianca » per trovare il giusto quadratura della formazione. Pur riconoscendo che il compito era difficile per i diversi infortuni locali e « pedine » base come Reja e Salvi, a Castelletti era stato chiesto di mantenere i grigi in una posizione tranquilla di classifica. Purtroppa, invece, con la sconfitta interna subita contro la Spal i grigi hanno toccato il fondo, passando al quart'ultimo posto nella graduatoria ed un solo punto di distacco dal Brindisi, in grave pericolo di retrocessione.

Ma non è stato probabilmente l'1-2 rimediato contro la terza squadra ferrarese a determinare la chiusura dei rapporti fra Castelletti e l'Alessandria, quanto il gioco visto in campo. La squadra si è presentata priva di idee, con diversi uomini in ombra, senza uno schema preciso. Una difesa traballante, inesistente il centrocampo, un attacco improduttivo hanno fatto una pessima impressione e soprattutto hanno fatto temere per il futuro. I giocatori a disposizione non sono molti, ma quelli che ci sono è necessario utilizzarli al meglio delle loro possibilità.

L'esperimento di Mazzia libero (con l'intercambio del valenzano Venera) non è riuscito, e danno oltre tutto dell'intero complesso cui è mancata una regia alla Delfino che sul terreno di gioco. Non sappiamo se questo è stato un diktat del tecnico o se invece sono stati i giocatori a non capire le intenzioni di Castelletti. Rimane però il risultato di una partita disastrosa e — come si è detto — l'impressione negativa che la squadra ha fornito in vista dei prossimi, difficili impegni.

Paolo Sacco che di fatto tiene in mano le redini della società aveva promesso anche un premio di partita (avoloso (si parla di 850.000 lire per giocatore) nel tentativo di dare « carica » a una squadra che già da qualche domenica perdeva colpi. Neppure questo tentativo ha dato frutti ed alla fine si è arrivati all'unica risoluzione ancora possibile: quella del cambio del tecnico. Ufficialmente Castelletti ha dato le dimissioni, ma è chiaro che non poteva fare diversamente.

Dispiace sempre quando accadono fatti di questo genere: l'ex terzino della Fiorentina e del Torino è oltre che una persona gentile, un tecnico preparato, onesto e leale nei rapporti con tutti. Disgraziatamente qualcosa non ha girato per il verso giusto con l'Alessandria. A lui vanno gli auguri di un lavoro più fortunato con qualche altra squadra, mentre a Giorcelli, chiamato ad un compito difficile, non resta che cominciare subito a lavorare in profondità, perché domenica c'è il Novara che attende.

c. ch.

Fornasaro alla "Pro,,

Anche Sassi esonerato

Anche Sassi esonerato

Vercelli, 2 aprile.

(w. n.) Il consiglio di amministrazione dell'U. S. Pro Vercelli si è riunito ieri sera allo scopo di esaminare la situazione della squadra che dopo gli ultimi incontri si è fatta in classifica veramente precaria. E' stato deciso, al termine della riunione, di esonerare l'allenatore Luciano Sassi (che era alla guida della Pro da un anno e mezzo e che è attualmente squalificato fino al 24 aprile per proteste nei confronti dell'arbitro Tani di Livorno, al termine di Pro Vercelli-Cremonese dell'altra domenica) e di sostituirlo con l'allenatore in seconda Fornasaro. Il tecnico si avvarrà della collaborazione dell'attuale general manager della società (che ritorna evidentemente così a funzionare anche da direttore tecnico) Carlo Facchini, che come è noto è stato allenatore e direttore tecnico della stessa Pro in un passato recentissimo.

SPORT - FLASH

BERRETTI — La Novese per la disputa del Torneo Berretti ospita sabato (stadio comunale di Arquata Scrivia, ore 15,30) i bianconeri del Savona.

NOVI LIGURE — Per il campionato regionale maschile di promozione di pallavolo la Alca Natali Giordano di Novi Ligure, sabato si reca in trasferta ad Arona.

CICLISMO — Joseph Bruyere, gregario di Merckx, guida sempre la classifica generale della « Settimana Catalana ». Nella tappa di ieri, vinta dal francese Fuerteu, il belga si è classificato quarto mentre Gimondi si è piazzato ottavo.

PALLAVOLO — Il Cus Torino in occasione della partita di sabato a Rocca contro l'Ariccia, organizza per i tifosi un treno speciale e una carovana di pullman al seguito della squadra. Le iscrizioni si raccolgono presso la segreteria del club in via Braccini 1 (telefono 383.368).

BONERA — Il pilota dell'MV Agusta Gianfranco Bonera che aveva riportato una frattura ad un femore battendo violentemente contro una balla di paglia mentre effettuava la prova del G. P. di Modena il 16 marzo scorso, ha lasciato ieri l'ospedale facendo ritorno nella sua abitazione di Monza.

SCHERMA — L'italiano Angelo Arcidiacono, 19 anni, studente in medicina di Catania, ha vinto il titolo di scherma individuale ai mondiali « under 20 » di Città del Messico. Il successo della squadra italiana è stato completato dalla medaglia di bronzo di Dalledonne e dal sesto posto di Pellegrini.

SCI — L'azzurro Giuliano Besson, mentre si allenava sulla pista di Saas d'Oulx in piena velocità urtava un paletto procurandosi una probabile vistosa frattura alla tibia.

ANTENNA — La Fiorentina giocherà oggi a Teplice in Cecoslovacchia (ore 17) l'ultima partita del suo girone della Coppa Mitropa. I viola conducono la classifica con 3 punti.

CALCIO-MERCATO — La guerra per la sede del prossimo calciomercato si è aperta ieri a Milano con la presentazione del nuovo Hotel Leonardo da Vinci, che scatenerebbe l'Hilton nell'ospitare la campagna trasferimenti.

PHILIPS E VAI VIA LISCIO

18 lame ruotanti che radono a fondo 3 testine snodate che si adattano alla minima curva del viso. Il tagliabasette incorporato. Per forza che con Philips De Luxe vai via liscio! E vai via liscio anche nel pagamento! Ti diamo tre alternative, valide fino al 30 giugno.

Prima: l'acquisto rateale. Seconda: in contanti ma a condizioni speciali. Terza: lo sconto del tuo vecchio rasoio sul prezzo del nuovo Philips De Luxe.

Scegli e portati a casa un Philips De Luxe, in barba ai tempi duri!

PHILIPS

CALCIO - CAMPIONATO DI PROMOZIONE

NEL GIRONE A

Per la Biellese il gioco è fatto?

A sette giornate dall'epilogo la Biellese sembra avviata decisamente verso la conquista di una vittoria fermamente voluta e sofferta dopo un bruttissimo inizio. I lanieri, fermati da un Meina scatenato che è stato raggiunto solamente su rigore, hanno due punti di vantaggio sull'Arona ma possono sperare almeno in un punticino nel recupero con la Juve Domo. Gli aronesi poi dovranno rendere visita al bianconeri al Lamarmora l'ultima giornata e questa, in caso di parità, sarebbe veramente la partita decisiva per la promozione in D.

Preso atto comunque delle velleità dell'Arona, vincitrice sul difficile campo di Gozzano, resta ancora nel novero delle favorite l'Oleggio, domenica bloccato sullo 0-0 a Crescentino. La compagine di Zanetti se la vedrà il prossimo turno con la Juve Domo e dovrà a tutti i costi aggiudicarsi i due punti in palio: nel caso la spuntassero gli ossolani il campionato ritroverebbe di incanto una primattrice e il recupero Juve Domo-Biellese rimquisterebbe il suo ruolo decisivo. Per ora Crola e compagni sono tornati alla vittoria a spese del Trecate, soffrendo più del previsto dopo la sosta per gli impegni della rappresentativa. La loro, assieme a quella esterna dell'Arona, è stata l'unica vittoria in una giornata costellata di quattro pareggi in bianco e di un rocambolesco 3-3 a Stresa fra Meina e Biellese, con scarico di emozioni e di... rigori.

Con il Verbania proteso all'inseguimento di Grignasco e Monferrato (ma il cannoniere Clerici ha le polveri bagnate) la lotta per non retrocedere vede coinvolte ben cinque squadre, ne mancano sette. Da domenica prossima inizieranno gli scontri decisivi, e si andrà avanti per eliminazione. Grignasco, Monferrato ed Anpi Eller — bloccate in casa da antagoniste dirette — hanno perso un punto prezioso e aumentato gli affanni. Sono tutte alla ricerca di un goleador, tipo di giocatore in questi tempi richiestissimo anche da società che vanno per la maggiore e quasi introvabile sul campo. Da domenica prossima i gol in campionato contano doppio.

A cura di
GIOVANNI BINDA

La situazione

Girone A

Gozzano-Arona	0-2
Meina-Biellese	3-3
Castelletto-Villadossola	0-0
Juve Domo-Trecate	2-1
Grignasco-Verbania	3-0
Monferrato-Ponzone	4-0
Crescentino-Oleggio	0-0

CLASSIFICA: Biellese p. 35; Arona 33; Oleggio 32; Juve Domo 31; Trecate 27; Meina 26; Villadossola 22; Crescentino 21; Gallaate e Castelletto 19; Anpi Eller 17; Ponzone 16; Grignasco e Monferrato 15; Verbania 14 (penalizzato di 6 punti). Biellese e Juve Domo una partita in meno.

PROSSIMO TURNO (domenica 6 aprile, nona giornata di ritorno, ore 15,30): Arona-Monferrato; Gallaate-Meina; Villadossola-Verbania; Oleggio-Juve Domo; Ponzone-Castelletto; Trecate-Anpi Eller; Crescentino-Grignasco; Biellese-Gozzano.

Girone B

Valenzana-Pinerolo	1-2
Vigone-Susa	1-3
Cherasco-Nicese	2-1
Cuneo-Chieri	2-0
Belangero-Busca	0-1
Fossanese-Mathi	3-1
Pertusa-Savigliano (giocata lunedì)	2-1

CLASSIFICA: Cuneo p. 36; Pertusa 35; Busca 33; Cherasco 25; Belangero e Valenzana 24; Carassonese 23; Fossanese e Nicese 22; Pinerolo 21; Carmagnola 20; Savigliano e Vigone 19; Chieri 17; Mathi 14; Susa 10.

PROSSIMO TURNO (domenica 6 aprile, nona giornata di ritorno, ore 15,30): Busca-Pertusa; Carassonese - Valenzana; Pinerolo-Belangero; Chieri-Vigone; Nicese-Carmagnola; Fossanese-Savigliano; Mathi-Cuneo; Susa-Cherasco.

NEL GIRONE B

Solita storia Cuneo o Pertusa

L'ottava di ritorno, preceduta dall'anticipo di domenica scorsa fra Cafasse e Carassonese, non ha portato novità in vetta alla classifica. Cuneo e Pertusa hanno superato come previsto Chieri e Savigliano, in souplesse i biancorossi con reti di Unere e Di Lernia, più contratti i torinesi che hanno avuto in Ros il solito risolutore, dopo lo sbandamento che ha permesso al Savigliano di peregrinare la segnatura di Guala II.

Ha stupito il Busca, affermatosi sul difficile terreno di Belangero e sempre a tre lunghezze dagli uomini di Pinacci. Nel prossimo turno la squadra di Paroia riceverà il Pertusa e potrà fare un grosso piacere al Cuneo, togliendogli di mezza l'avversario più pericoloso. Vincendo i grigi vedrebbero la dimensione diversa — all'undicesima giornata — di big-match al « Paschiero » con i tradizionali rivali cuneesi.

Il calendario sembra abbastanza favorevole ai torinesi del Pertusa che non possono contare però sul fattore campo e che hanno uomini esperti ma un po' provati. Per i verdi di Bassanin il campionato può avere una grossa svolta domenica a Busca: un pareggio li terrebbe ancora in lizza per il primato, una vittoria li esalterebbe e ne farebbe veramente l'undici rivelazione di questo avventato finale.

In fondo alla classifica, accentuate le sconfitte di Susa e Chieri contro Vigone e Cuneo, ha destato sorpresa la capitolazione del Mathi a Fossano. Nonostante i sacrifici finanziari del presidente Pederzoli e l'innesto di Gabetto i canavesani sembrano avviati verso la retrocessione nonostante siano ricchi di buoni nomi soprattutto in prima linea (Crosasso, D'Errico, Scarpelli): domenica se la vedranno con il Cuneo e potrebbero recitare un ruolo importante agli effetti della classifica.

Chi ha sorpreso tutti è stato il Pinerolo di Carletto Merlo. I biancoblù sono andati a vincere a Valenza, conquistando due punti preziosi e tirandosi fuori (per il momento) dalla miscchia. Pur con impegni proibitivi sui campi del Pertusa, del Cuneo e del Cherasco e con il derby con il Vigone Fassi e compagni dovrebbero salvarsi senza eccessivi patemi, affermando la bontà del vivaio pinerolese e dando linfa nuova al calcio dilettantistico piemontese.

Rassegna gastronomica a Torino

Ricette in vetrina

In fatto di cucina l'Italia non è o non deve essere unitaria. Una cucina nazionale non esiste: ci sono tante cucine regionali, tutte validissime e da incentivare. Questo è anche il succo del discorso che, sotto forma di rassegna gastronomica, si tiene in un ristorante di Torino: il « Tastevin » di Piero Sattanino, campione del mondo dei sommeliers.

Rassegna di grande importanza perché i ristoratori ed i cuochi di sette regioni (Emilia, Trentino-Alto Adige, Toscana, Liguria, Veneto, Romagna, Sicilia), rappresentanti le cucine del Nord-Centro e Sud Italia, si danno convegno in queste settimane presentando ad un prezzo « bloccato » (lire 6000) le varie specialità regionali, i cui ingredienti provengono direttamente dalle zone d'origine.

E' passata l'Emilia, con il ristorante Bacco di Bologna, proponendo i gustosi e grassi piatti della cucina di Balanzone innaffiati da un notevole Lambrusco. Ora tocca al Trentino e poi via via alle altre regioni.

Chiediamo a Piero Sattanino lo scopo di questa rassegna a Torino ed egli ci risponde: « *La Torino 1975 più di ogni altra città d'Italia racchiude in sé rappresentanti di ogni regione italiana ed è pertanto, secondo me, la città ideale per far conoscere le nostre cucine tipiche regionali. Riportare alla luce le antiche ricette che rappresentavano non solo la cucina dei principi, ma anche la cucina del popolo* ».

« *Divulgare alcune ricette che richiedono per la loro preparazione carni non pregiate, di secondo e terzo taglio, verdure stagionali di basso costo, condimenti particolari, in modo da offrire una scelta di menù limitata alle possibilità medie della quotidiana borsa della spesa; dare impulso all'economia locale, ai prodotti tipici regionali in particolare ai prodotti dell'agricoltura; suscitare amore per la cucina, a tutti i livelli, anche se la preparazione di ricette più elaborate richiede spesso sacrificio e maggior tempo disponibile, in armonia con la norma dietetiche e con i consigli di medici e dietologi* ».

E' un discorso serio e di impegno: cucina e vini nostri. E' finalmente ora che andando al ristorante non ci lasciamo allettare da piatti dai nomi altisonanti, spesso brutte copie di cucine straniere, che possiamo trovare sicuramente fatti meglio a Parigi, Amburgo o Bruxelles. Meglio una ben fatta « *polenta di carne al tovaiol* » del Trentino che una approssimativa e costosissima « *sella all'Orloff* ».

Le mille sensazioni che danno un « *baccalà alla vicentina* » preparato da un degno cuoco veneto, non sono lontanamente paragonabili a quelle di un insipido « *filetto alla Wellington* ». Perciò benvenuta questa rassegna, prima, ci auguriamo, di una lunga serie.

Roberto Biasiol

Frittura di frutta

Un fritto dolce può completare una cena leggera o sostituire il dessert di torta o budino quando si hanno ospiti. Tagliate a fette dello spessore di un centimetro, dopo averle sbucciate, mele del tipo golden e arancie sbucciate e private dei semi; tagliate poi delle banane a metà e poi per il lungo. Mettete tutta la frutta a macerare in liquore per almeno un'ora.

Preparate intanto la pastella per friggere, mescolando farina bianca con acqua, due cucchiaiate di olio e un uovo e due a seconda della quantità che vi occorre, salate poco e lasciate riposare anche la pastella che deve avere la consistenza adatta a rivestire la frutta. Quando cominciate a friggere portate a forte calore olio di semi in capace padella e scondete i pezzi di frutta che via via intride immerso nella pastella.

Lasciate colorire dalle due parti; togliete con una schiumarola la frutta dorata e disponetela in piatto di servizio spolverando abbondante zucchero a velo. Servite caldi la frittura e se vi piace accompagnatela con una salsa tiepida di miele diluito con liquore.

Adele

Un concorso STAMPA SERA

"Expocasa„ *(con lo sconto)* al Valentino

expocasa Interluce 2 Centro Domus

Referendum

La lampada PIÙ 1975

(la lampada che vorrei)

Indetto da **STAMPA SERA** con la collaborazione del Centro Domus, in occasione del 12° Salone Internazionale delle Arti Domestiche

expocasa

Presentando questo tagliando alle biglietterie dell'atrio principale di EXPOCASA 75 (Torino Esposizioni) potrete acquistare il biglietto d'ingresso a riduzione (L. 700) e ricevere la scheda di votazione per partecipare al referendum. Esprimendo la Vostra preferenza potrete avere in omaggio la lampada vincitrice.

1) Fino al prossimo mercoledì 9 aprile Stampa Sera pubblica un apposito tagliando che, presentato alle biglietterie dell'atrio principale di Expocasa 75, darà diritto all'acquisto del biglietto di ingresso a riduzione (L. 700 anziché L. 1000) e a ricevere la scheda di votazione per partecipare al referendum.

2) Dopo aver visitato l'esposizione Interluce 2, realizzata nell'ambito di Expocasa 75, i partecipanti potranno indicare sulla scheda il numero della lampada preferita, appiungendo eventualmente delle osservazioni. Le schede potranno successivamente essere imbucate nelle appositi urne predisposte presso Interluce 2.

3) Al termine del Salone si procederà allo scrutinio delle schede e sarà proclamata la Lampada Più [illegible]. Tra tutti i partecipanti alla votazione saranno assegnate lampade, scelte fra quelle esposte.

RISOLVIAMO il cruciverba

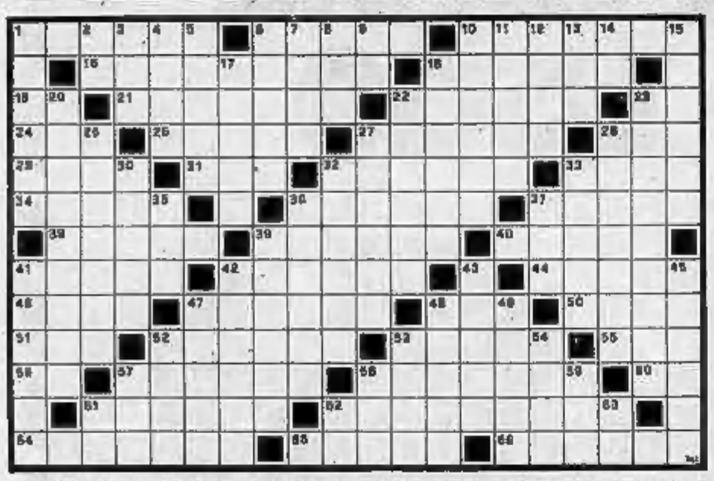

ORIZZONTALI: 1. La Wanda[illegible] della rivista; 6. Il bicchiere del poeta; 10. Santuario presso Torino; 15. Zucchero d'uva; 18. Quella quadrata si entra; 19. La Bardot in breve; 21. Precede il film; 22. Ghermire la preda coi tentacoli; 24. Finanza confidenziale; 25. Fondo Tesla; 26. Cinquecento forti; 27. Gli si cedina « Vade retro! »; 29. Un Ferrer di Hollywood; 30. Lo svolge lo scolaro; 31. Divinità scandinave; 32. Può essere causa di sordità; 33. Agenzia giornalistica russa; 34. Parassiti delle piante; 36. Si allunga con la balestra; 37. Serve per degni; 38. Forte la scabbia; 39. Pesa sul capo di Baldovino; 40. Bocale di.., liquido; 41. Il nome di Carnera; 42. Sono cinque nelle aiuole; 44. Si dice non facile il monaco!; 46. Famoso quello di Venezia; 47. Non basta per addurarsi la felicità; 48. Il nome dell'attore Vallone; 50. Fiume che divide la Siberia dalla Manciuria; 51. Nod si chiede alle donne; 52. Un mostro la miniatura; 53. Si allinea sulla coramella; 55. Ragna Madsen; 58. Il cuore di Cibele; 57. Malcresce per boei; 59. Casa per primitivi; 60. Monogramma di Alcardi; 64. Si alza con la Muravia; 67. Una bella predica! 64. Città della Liguria; 65. Sigarette « made in Usa »; 66. Si presentano ai superiori.

VERTICALI: 1. La [illegible] l'astronave; 2. Come sopra; 3. Reverendo in breve; 4. Affluente del Danubio; 5. Scalfitura superficiale; 6. Nome abraico di donna; 7. 52 conchute a martellate!; 8. Storica Porta romana; 9. Nasce dal Monviso; 10. Si vende a fette; 11. Ha un bellissimo castello; 12. Si serra tra i denti; 13. Rispondo per le rime!; 14. Impugna lo scettro; 15. Stanzato con rimessa; 17. Una battaglia in formato ridotto; 18. Osso della gamba; 20. Colpisce l'occhio; 23. Canta in « vergine culla »; 23. La specializzazione del ragno; 25. Il primo fu Caino; 27. Dura centuari; 28. Insegnamento morale condensato; 30. La moglie gli cedè una... castola!; 32. Valeva che parlitava; 33. Con antracite, ittiuranee e lignite; 35. Subì da Ulisse; 36. Pietra che fa scintille; 37. Un grosso serpente; 39. Vittorio, attore TV; 41. Si lasciarono convincere da Menenio Agrippa; 42. Rimessa di danaro a mezzo posta; 43. L'ultima novità in fatto di raggi; 45. Isole a nord della Scozia; 47. Sono i cardini della folla; 48. Ci ricorda un bulero; 49. Spesso non serve; 52. Insigne musicista parmense; 53. Si pagano alla scadenza; 54. Ente mutualistico; 57. Edgar Allan, poeta e romanziere americano; 58. Bilegiò Nac; 60. Il ruolo di Rivo; 62. Monogramma di Pascal; 63. Mezza pega; 63. Sono divise dalla « l ».

SOLUZIONE DEL CRUCIVERBA DI IERI

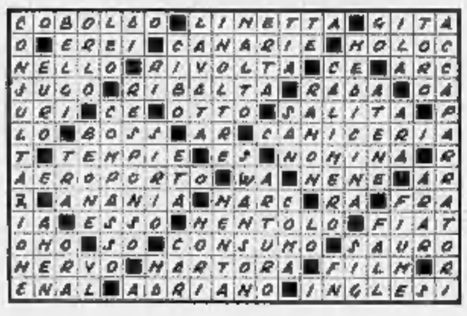

ANDY CAPP *il fumetto di Reg Smythe*

(Copyright « News Blitz »)

MAMMA *«Strip» di Mell*

(Copyright « Mania »)

animal crackers *il mondo di Rog Bollen*

(Copyright U.P.I.)

PASSATO REMOTO

Cosa contiene e da dove proviene il misterioso cilindro metallico arenato sul fondo del mare del Nord?

QUELLE TRE — IL BACIO CHE UCCIDE

Doucile incappa in un macabro incidente. Nella misteriosa clinica intervengono le sue sorelle

DICK TRACY E LA RAGAZZA LUNARE

Il famoso poliziotto insegue sulla Luna il figlio Junior e la misteriosa ragazza che è fuggita con lui per sposarlo

(Copyright « Chicago Tribune » e « Stampa Sera »)

(487 — *Continua*)

Riservato ai giovani (dai 14 ai 21 anni)

All'estero con Stampa Sera

Il nostro vagabondare attraverso l'Europa ci porta oggi in Germania. Paesaggi di incomparabile bellezza, città favolose ricche di personaggi fiabeschi, si presentano ovunque ai nostri occhi.

Un esercito di figure rimaste vive attraverso un millennio e più, in metropoli e cittadine, riempiono un libro di fiabe con 1374 racconti, tutti diversi l'un dall'altro. L'uno è fantastico, l'altro pieno di tensione, l'altro ancora quasi utopistico. Ma la Germania non è soltanto un paese da fiaba, ma un Paese industriale e commerciale.

Una buona conoscenza della lingua tedesca è di estremo utilità per i giovani d'oggi. L'Atig e la Stampa Sera vi offrono la possibilità di una vacanza sportiva gratuita in Germania a Ratzeburg ed a Oberursel. Queste sono solo due delle otto borse messe in palio in questo concorso. Spedite subito i vostri lavori con il tagliando alla nostra Redazione e potrete scoprire che apprendere il tedesco sul posto è facile e piacevole.

Per informazioni rivolgetevi alla sede Atig di Torino, via Garibaldi 7, telefono 545.753.

Concorso A.T.I.G. - « Stampa Sera »

Inviate lo svolgimento di uno dei seguenti temi entro il 15-4-1975 alla Redazione di STAMPA SERA - Via Marenco, 32 - 10125 Torino, allegando questo tagliando.

1) ANTICHE LEGGENDE EUROPEE SCONOSCIUTE (citare le provenienza delle informazioni).

2) ANIMALI DA RIABILITARE (citare i loro luoghi comuni e il perché della riabilitazione).

3) UNA FAVOLA DA RACCONTARE AI BAMBINI DI TUTTE LE ETA' (creazione del concorrente).

Concorrete lo svolgimento in 100 righe.

Nome e cognome età

Via n.

Cap Città Prov.

LE VOSTRE STELLE

OROSCOPO DI DOMANI

a cura di Raffaella Giraudo

ARIETE (21 marzo - 20 aprile) Un influsso negativo della Luna potrà danneggiarvi momentaneamente nel lavoro, ma riuscirete a controllare perfettamente la situazione e tutto si concluderà secondo i vostri desideri. Dovete solo affidarvi alla fortuna nel vostro oroscopo nuovi influssi favorevoli e la situazione si risolverà.

TORO (21 aprile - 21 maggio) Attualmente siete attenti dal pensiero di come sfruttare economicamente il vostro lavoro. Purtroppo a volte per voi il denaro assume proporzioni eccessive ed al suo potere condizionate la vita ed il futuro. Non giustificatevi la giornata con problemi lontani ed assurdi.

GEMELLI (22 maggio - 21 giugno) I vostri affari sono ad una svolta decisiva e riuscirete ad organizzarvi in modo tale da trarre i maggiori guadagni e riconoscimenti possibili. Ottimi i vostri interessi sentimentali. Dedicate maggior attenzione alla salute e non trascurate i sintomi di una possibile malattia.

CANCRO (22 giugno - 22 luglio) Ottimo la posizione astrologica per la conclusione di affari di un certo rilievo. Lasciate libero corso alla vostra iniziativa ed al vostro fiuto sempre, ma soprattutto non scoraggiatevi se a volte la vostra strada è ostacolata da contrarietà imprevedibili. E' solo questione di tempo, la vittoria è sicura.

LEONE (23 luglio - 22 agosto) La persona che sembra non interessarvi più o voli non dubitate del suo affetto perché vi vuole bene e non ha altri interessi sentimentali; è ovvero di lavoro ed impegni e purtroppo non ha molto tempo da dedicarvi. Presto comunque si farà risentire e vi offrirà ore di amore e di gioia.

VERGINE (23 agosto - 22 sett.) Non demoralizzatevi se anche domani il vostro lavoro non avrà modo di soddisfarvi; i vostri affari stanno subendo una lieve crisi e tutto sarà fermerà. Rasserenatevi, avrete una ripresa anche se lenta ed inesorabile; saranno i nuovi impegni di lavoro.

BILANCIA (23 sett. - 22 ottobre) Nonostante gli sforzi per affermarvi professionalmente dovrete superare ancora molte difficoltà nonché contrasti. La vostra iniziativa non saranno molto successo e le vostre qualità non verranno ancora riconosciute. Non fatevi distrarre da liti superficiali e destinati a finire.

SCORPIONE (23 ottobre-22 nov.) Il lavoro vi riserva molte soddisfazioni, ciò che avete abbozzato da poco, già si sta sviluppando e presto vi saranno riconosciute economicamente le vostre qualità; o una promozione od un aumento di stipendio.

SAGITTARIO (23 nov. - 21 dic.) Buoni influssi di Mercurio e Giove vi affiancheranno nel lavoro. Ciò che prima considerevate monotono ed inutile assumerà una luce nuova ed avrete piena autonomia. Non esagerate però nel rinnovare il tutto, fate passi graduali e sicuri.

CAPRICORNO (22 dic.-20 genn.) I sentimenti vi riserveno grandi gioie e soddisfazioni, vi sentirete un tutt'uno con la persona amata e vi sentirete veramente felici. Qualche preoccupazione e delusione invece in campo professionale a causa di un influsso negativo di Urano.

ACQUARIO (21 genn. - 18 febbr.) Gli influssi astrali saranno praticamente negativi per gli affari ed il lavoro. Contrasti tra colleghi, superiori, non aspettatevi eccessivamente ne siate troppo polemici. Cercate di riflettere il modello

PESCI (19 febbraio - 20 marzo) Buone le prospettive in campo professionale anche se molte iniziative imbarazzano la vostra precisione ed severo un salto qualitativo solo tra qualche tempo. Applicatevi comunque con impegno al vostro lavoro e riceverete in futuro buone soddisfazioni.

diviselle
PORTE PIEGHEVOLI
VIA BAGETTI 25
TEL. 749.121 - 761.471
diviselle

perosino
LETTINI - CARROZZINE
RETI - MATERASSI
Corso R. Taliedo 95

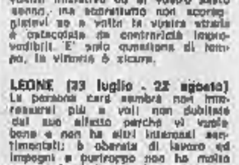

scacchi

Soluzione del problema n. 980: 1.d4

N. 981 (7+10)

I. Schifman (1° Pr. "Bristol Times and Mirror", 1927)
Il Bianco matta in 2 mosse

la dama

Il problema

Il Bianco vince in 5 mosse

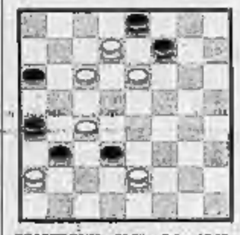

SOLUZIONE: 25-29, 7-2; 18-13, 3-18; 27-23, 6-13; 23-21, 17-26; 29-5+.

bridge

A cura di **Piero GASCO** e **Rodolfo FEDRINI**

Soluzione del problema proposto nella rubrica di ieri.

La Dichiarazione (tutti in seconda): Sud: 1 Picche; Ovest: 2 Cuori; Nord: 3 Quadri; Est: passo; Sud: 3 Picche; Ovest: passo; Nord: 4 Picche!

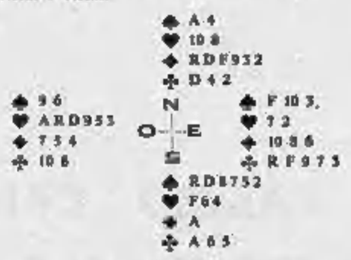

Ovest attacca con il Re di cuori e prosegue con l'Asso di cuori e la Dama di cuori, mentre Est scarta [illegible] primi due giri di 7 e il 2 di cuori. La Dichiarazione di Ovest e gli scarti di Est permettono al giocante di localizzare il doppietton di cuori in Est. Sul ritorno di cuori al terzo giro è quindi [illegible] che la difesa promuove una vincente in atouta. Per mantenere il contratto bisognerebbe non avere altre perdenti ma l'Asso secco di quadri e l'assenza di un ingresso al morto, dopo aver battuto le atouts, complicano la giocata.

Se il giocante non è in grado di entrare al morto per scartare le perdenti dalla mano sulle quadri franche sarà la difesa ad aiutarlo. Sul terzo giro di cuori Sud taglia con l'Asso di picche del morto.

Incassa Re di Dama di picche, realizza l'Asso di quadri e gioca picche. Est, in presa con il Fante, deve giocare quadri o fiori sotto Re e, in entrambi i casi, il giocante entra al morto e scarta sulle quadri franche, mantenendo il contratto.

GIOCO DEL LOTTO

Sono usciti il 27 a Torino (mancava ormai da 103 settimane) e il 54 a Cagliari (allo scadere del "centenario")

Nell'uovo di Pasqua i giocatori del ritardo hanno trovato qualche piccola sorpresa: le uscite del 27 a Torino (mancava da 103 settimane), del 54 capolista a Cagliari (proprio allo scadere del « centenario »), 55 di Roma (dov'era capocciastica con 89 assenze). Prosegue la marcia degli altri vogliardi: il 27 di Napoli (157) e i fuoriusciti 9 (152) e 34 (101). Nel gioco delle combinazioni, anche avvenimento da segnalare la coppia di Veribili 15-51 a Bari.

Questa è la classifica, dopo l'estrazione del 29 marzo 1975, dei numeri in maggiore ritardo nelle dieci ruote (almeno 50 settimane d'assenza):

BARI: 43 (da 93 sett.); 35 (83); 21 (71); 7 (65); 36 (63).

CAGLIARI: 47 (97); 80 (93); 57 (72); 16 (64); 17 (54).

FIRENZE: 9 (152); 34 (101); 81 (57).

GENOVA: 55 (72); 59 (62); 43 (61); 84 (56).

MILANO: 53 (99); 90 (93); 46 (72); 82 (71); 61 (66); 2 (59); 87 (56); 32 (53).

NAPOLI: 17 (157); 75 (90); 39 (75); 51 (70); 40 (67); 79 (54); 1 (53); 42 (52).

PALERMO: 8 (86); 30 (61); 33 (61); 70 (54).

ROMA: 87 (74); 65 (55).

TORINO: 35 (93); 67 (82); 13 (56).

VENEZIA: 41 (95); 27 (75); 11 (70); 18 (64); 70 (53); 23 (51); 72 (50).

Ed ecco i maggiori ritardi nel dare l'ambo per le diverse combinazioni:

GEMELLI: Genova, 43; Roma, 37; Venezia, 19; Palermo, 17.

VERTIBILI: Genova, 42; Torino, 29; Venezia, 28; Palermo, 25.

CADENZE: Genova, 5 (68); Milano, 2 (58); Torino, 5 (50); Venezia, 3 (50).

FIGURE: Bari, 1 (93); Milano, 3 (33); Roma, 1 (33); Napoli, 1 (32).

DECINE: Firenze, 30.ma (58); Palermo, 40.ma (47); Milano, 40.ma (46); Venezia, 40.ma (44).

ENALOTTO

Nel concorso numero 13 (colonna vincente: x 2 1 - 1 1 x - x 1 1 - x 2 1) i 5 giocatori che hanno totalizzato 12 punti vincono lire 10.354.000; ai 220 « undici » vanno 102.400 lire, ai « dieci » (1.890) ne spettano 20.400. Il monte premi è stato di lire 120.435.811.

Per il concorso numero 14 del 5 aprile 1975 proponiamo un sistema da 33 colonne (7 fisse e 5 doppie) elaborato in base a frequenze, ritardi e ripetizioni dei segni nelle varie ruote:

BARI	1	
CAGLIARI	1	
FIRENZE	1	2
GENOVA	2	
MILANO	2	x
NAPOLI	1	2
PALERMO	2	1
ROMA	2	
TORINO	x	
VENEZIA	1	
NAPOLI 2°	x	1
ROMA 2°	—	

Lacrime prima dell'esilio

Phnom cnh. Piange la signora Lon Nol, accanto al marito, il presidente cambogiano, alla partenza per l'esilio

I Khmer sono più vicini a Phnom Penh Saigon: tutti a rapporto da Van Thieu

Phnom Penh, 2 aprile.

Si stringe la morsa dei Khmer rosso attorno a Phnom Penh. Le truppe comuniste hanno conquistato nelle ultime ore Neak Luong, a 50 km. dalla capitale, bloccando definitivamente la via di rifornimento e comunicazione costituita dal fiume Mekong. L'occupazione di Neak Luong, centro strategico di enorme importanza, rende possibile ai Khmer rosso di spostare 5000 uomini verso la capitale, rafforzandone l'assedio. Inoltre, il miglioramento delle posizioni dei khmer rende più difficili eventuali trattative di pace anche ora che è partito il presidente Lon Nol per gli Stati Uniti.

Poco si sa delle 30 mila persone che si trovavano a Neak Luong al momento dell'occupazione khmer. Tre navi della marina militare sono giunte all'alba a Phnom Penh provenienti da Neak Luong con circa 150 militari e civili a bordo. Un battello carico di persone, colpito dal fuoco khmer è colato a picco, mentre non si conosce la sorte di altri battelli salpati da Neak Luong. I fuggiaschi hanno detto che la partenza è stata caotica, sotto il fuoco delle artiglierie dei khmer rossi.

Saigon, 2 aprile.

Altre due città della regione centrale costiera, Nha Trang e Tuy Hoa, sono cadute nelle mani delle forze comuniste nel Sud-Vietnam. Lo ha annunciato oggi un portavoce militare a Saigon. In precedenza si erano interrotte le comunicazioni telefoniche con tutte le città della regione centrale costiera. Fonti militari hanno reso noto che i contatti radio sono caduti con la città di Da Lat, che si trova nella regione montagnosa, e con Cam Ranh, sulla costa.

Nha Trang è una delle più importanti città del Sud-Vietnam, ed è situata a soli 320 chilometri a Nord-Est di Saigon. Ieri era stato riferito che gli abitanti erano in preda al panico per i combattimenti che vi si svolgevano tra unità governative e detenuti militari riusciti ad evadere.

Secondo esperti militari americani se i nordvietnamiti manterranno inalterato il livello d'appoggio alle forze vietcong, l'intero Sud-Vietnam potrebbe essere conquistato in 60-120 giorni.

Il presidente Nguyen Van Thieu ha convocato questa mattina il Consiglio dei ministri e i comandanti militari regionali; si ritiene imminente l'annuncio sulla formazione di un nuovo governo, ma fonti politiche hanno detto che i mutamenti non saranno di rilievo e che il primo ministro Tran Thien Kiem conserverà la carica.

La settimana scorsa Thieu aveva ordinato a Kiem di formare un governo aperto a «nazionalisti anti-comunisti qualificati».

Alla riunione di Thieu con i ministri e i capi militari partecipano anche il capo di Stato Maggiore dell'esercito americano Weyand e l'ambasciatore Graham Martin. I due si erano prima incontrati privatamente con Thieu. Weyand si trova a Saigon dalla settimana scorsa per raccogliere dati sulla situazione per conto del presidente americano Ford.

Secondo altre fonti ufficiose Kiem avrebbe presentato le dimissioni nel corso di una discussione con il presidente Van Thieu.

Washington, 2 aprile.

Gli Stati Uniti stanno effettuando la consegna di 100.000 tonnellate di riso donate al Vietnam del Sud. Il quantitativo sarà sufficiente ad assicurare una razione minima giornaliera per sei mesi a un milione di profughi.

L'amministratore dell'Agenzia statunitense per lo Sviluppo Internazionale (AID), Daniel Parker, ha valutato in 48 milioni di dollari la fornitura, la cui spedizione sarà effettuata con assoluta precedenza.

(Associated Press)

Stanotte ad Imperia

Sparatoria contro la libreria

Imperia, 2 aprile.

(b. u.) *Misteriosa sparatoria con almeno una persona ferita questa notte ad Imperia, lungo la centralissima via della Repubblica. Verso le quattro gli abitanti della zona hanno sentito alcuni colpi: non si sono allarmati, avendoli ritenuti prodotti dal motore di qualche automobile. Questa mattina, invece, quando la titolare della libreria Dante, Clara Carpino, si è recata ad aprire il negozio si è accorta che la serranda era stata bucata in due punti da altrettanti proiettili che, penetrando all'interno, avevano rotto i cristalli della vetrina e della porta: una delle pallottole è stata rinvenuta conficcata in uno scaffale.*

La polizia ha rinvenuto sul pavimento del marciapiede opposto a quello della libreria Dante, proprio di fronte ad una banca, una lunga striscia di macchie di sangue. Secondo le prime ipotesi può essersi trattato di un «regolamento di conti» nel sottobosco della prostituzione che vive attorno alla non lontana zona portuale.

Viene però seguita un'altra pista: lungo la via della Repubblica passa tutto il traffico della via Aurelia che attraversa Imperia. Può darsi che in tale zona, vicino alla centralissima piazza Dante dove convergono le macchine provenienti da Genova, dal Piemonte e da Sanremo, si sia concluso l'inseguimento fra due automobili provenienti da fuori Imperia e che uno degli occupanti sia stato inseguito e rivoltellato mentre cercava rifugio nel portone della banca, sulla cui soglia si arrestano le macchie di sangue.

Vicit a Crescentino 20 in integrazione

Cigliano, 2 aprile.

(n. c.) Per una vertenza di operai del complesso Vicit di Crescentino scaduta dal sette aprile in cassa integrazione a 24 ore settimanali; la proposta del provvedimento riguardava all'inizio 30 dipendenti. Durante un incontro tra direzione e sindacati il provvedimento è stato applicato a un numero ridotto di lavoratrici per la durata di tre mesi.

Lo stabilimento Vicit, che occupa una settantina di persone, produce attrezzature per l'agricoltura.

AOSTA

San Bernardo dà alla luce 18 cuccioli

Aosta, 2 aprile.

(g. g.) Eccezionale «lieto evento» l'altra notte nel canile dell'ospizio del Colle del Gran San Bernardo, dove vivono in allevamento i famosi cani da valanga. «Fiona», una San Bernardo di 7 anni, ha dato alla luce diciotto cuccioli. Poco più tardi anche un'altra cagna, «Fiory», 5 anni, ne ha messi al mondo otto.

Il custode del canile, Paolo Voyat, ha sostenuto che mai si era verificato un evento simile. Poiché ogni cagna non può allevare più di sei cuccioli, quattordici dei nati sono stati soffocati. Gli altri, una volta svezzati, saranno consegnati ai nuovi proprietari che pare li attendano da mesi.

(Segue da pag. 5)

E' improvvisamente mancato all'affetto dei suoi cari in San Paulo (Brasile)

Battista Quadro

di anni 72

Ne danno dolorosa partecipazione il figlio dottor Carlo, la figlia Nilda con il marito Beppe Cellino e la figlia Elena e Lauro che tanto amava, il fratello Adolfo e famiglia, i cognati Eugenia Bruno, Giovanni Agostinetti, Giuseppe e Pasquala Toso e famiglie, nipoti, pronipoti tutti.

— Canale d'Alba, 1 aprile 1975.

Gli amici:
Gaspare Giordano e famiglia
Paolo Ballo e famiglia
Vincenzo Cunsolo e famiglia
Tino Toso e famiglia
Giuseppe Mazza e famiglia
Pantalia Consoli - Cattinese
Carlo e Giuseppina Russo
compagni Eugenio e Graziella Giovanni, Paolo Pasquero e famiglie
Giovanni e Adele Costa
Beppe e Pina Vico
prendono parte al dolore famiglia Quadro per scomparsa del caro BATTISTA.

— Canale, 1 aprile 1975.

Gli Amici e i Colleghi della Filodora prendono parte al dolore di Carlo Quadro per la scomparsa del padre

Giovambattista Quadro

— Roma, 2 aprile 1975.

Il Presidente, il Vicepresidente e Amministratore delegato, il Consiglio di Amministrazione, il Collegio sindacale, la Direzione Generale e il Personale tutto della Società Finanziaria Siderurgica Finsider partecipano con profondo cordoglio al gravissimo lutto che ha colpito il dott. Carlo Quadro, consigliere centrale della Società, per la scomparsa del padre

Giovambattista Quadro

— Roma, 2 aprile 1975.

Dopo una vita dedicata al lavoro e alla famiglie colpito da male inesorabile, serenamente è mancato

Guglielmo Bravacdori

di anni 68

Procuratore del Banco Roma in pensione

Ne danno il triste annuncio la moglie Luigina, il figlio Giacomo, la nuora Daniela, la sorella Bice, la cugina Stefania, parenti ed amici tutti. Si ringraziano per le visite ricevute e per quelle che vorranno fare in memoria. Il funerale avrà luogo martedì 1 aprile alle ore 14,30 partendo dalla cappella della clinica Piana Fixior, via Vespucci 61, Torino. La salma verrà tumulata nel cimitero di Pino Torinese.

— Torino, 1 aprile 1975.

Giovanni Agresta e famiglia ringraziano vivamente quanti hanno preso parte al dolore dei familiari per la scomparsa del caro ANICO.

Sono vicini all'amico Giovanni:
Guido, Clara Rumfonio
Giorgio, Ornella Lanza
Giorgio Mussetti
Gianni, Scilla
Elda Tarapacone
Famiglia Vernazza.

Improvvisamente è mancato all'affetto dei suoi cari che tanto amava, l'anziano pronto dì

cav. Enrico Bertolino

L'annunciano affranti la moglie Maria Marina, la figlia Alexandra ved. Cassardo, la nipote Daniela, il fratello Vincenzo, cognati, nipoti, parenti tutti. Funerali il 3 aprile ore 9,30 a Castelnuovo. La presente è anche ringraziamento.

— Torino, 2 aprile 1975.

Franco, Patrizia e nannina si uniscono al dolore di Daniela, mamma e nonna.

Improvvisamente è mancata

Pina Grosse nata Valsania

Con dolore la piangono il marito Gianni, il figlio Marco, la nuora Adriana Del Pezzo, i familiari. Funerali giovedì ore 9,30 Alba, ore 10 Priocca.

— Priocca d'Alba, 1 aprile 1975.

Ivrea e Giacomo Operti con Marta Vitrerie, Milano, Bartolo e Enrico piangono la loro indimenticabile PINA.

La famiglia Ghetti(i) partecipa al dolore della famiglia Grosso.

E' mancato ai suoi cari

Annetta Fea

Ne danno il triste annuncio il fratello Cesare Giulio con la moglie Bianca Augusta, i nipoti Carla Rita ed Ernesto Carla col marito, i cugini Emanuele e Guglielmetti, parenti tutti. Un particolare ringraziamento alle cara di cura Vallalba per le amorevoli cure prestate. Funerali oggi ore 14,30 partendo dalla casa di cura Vallalba, via Colleretto 17. La presente è partecipazione e ringraziamento. Si prega di non inviare fiori.

— Torino, 2 aprile 1975.

Cristianamente è mancato

Gustavo Gulliet

Addolorati lo annunciano: la moglie Regina Giovetti, la figlia Rosalba col marito Piero Novello e il figlio Giorgio, il genero Antonio Russo col figlio Marco, il fratello Fausto, cognate, nipoti e parenti tutti. Le esequie avranno luogo martedì 1 aprile alle ore 16 partendo da via Alchimia 9 giovedì 3 aprile, alle ore 10. Per desiderio dell'estinto, non fiori ma opere di bene.

— St-Vincent, 1 aprile 1975.

E' mancato all'affetto dei suoi cari

Luigia Panizza in Panizza

Addolorati lo annunciano il marito Luigi coi figlio dottor Renato, parenti, le nuore Maria Antonia e Jeanne tutti. Funerali oggi ore 15,30 all'ospedale San Luigi in Orbassano. La presente è partecipazione e ringraziamento.

— Torino, 31 marzo 1975.

Luigina e Piero Coyla si uniscono al dolore della famiglia Panizza.

Il Presidente cav. uff. Michele Fila, il Direttore Sanitario prof. Ernesto Galdi, il Direttore Amministrativo dott. Francesco Bocca, le Assistenti Sanitarie e Sociali, il Personale del Consorzio provinciale Ghedi di Torino e Dipendenti tutti ricordano la cara collaboratrice ed amica

A.S.V.

Maria Bruna Fileppi

— Torino, 1 aprile 1975.

Dopo inenarrabile malattia si è spento

don Antonio Pellegrino

Sacerdote Cooiscritto

L'annuncio la Pinerola Casa delle Divine Provvidenze. Funerali giovedì ore 9,30 nell'Istituto Cottolengo.

— Torino, 1 aprile 1975.

E' mancato

Aldo Migliarino (Ello)

L'annunciano la mamma con parenti tutti. Funerali giovedì 3, ore 15, cappella di Agnelli, Pinerolo.

— Pinerolo, 1 aprile 1975.

E' mancato

Carlo Mariotto

Ne danno il triste annuncio la moglie, sorella, nipoti, parenti tutti. Funerali giovedì ore 8,45, parrocchia S. Tecla.

— Torino, 1 aprile 1975.

Dopo una vita esemplare e operosa, l'ottima cristiana e esemplare, che dedicò tutte le energie al bene del prossimo e della propria famiglia, è serenamente mancata

DOTT. COMM.

Giacomo Bardesono

scrittore e poeta
medico chirurgo e ufficiale
sanitario di San Giorgio Canavese

Lo annunciano la moglie Angela Dalla, la figlia Anna col marito Edoardo Fissore, il figlio Ludovico con la moglie Laura Storchiddi, le nipotine Elena e Roberta, i parenti tutti. Un ringraziamento particolare ai colleghi medici che l'assistettero e l'amarono. Funerali giovedì 3 aprile, ore 15, in San Giorgio Canavese, partendo dalla propria abitazione via Marconi. La salma proseguirà per Asolo, dove verrà tumulata nella tomba di famiglia.

— San Giorgio Can., 1-4-1975.

Partecipano al dolore della famiglia dott. Fabio e Teresa Storchiddi, dott. ing. Emilio e Rosamaria Michele-Zucco.

Ugo, Pinuccia e Monica Antonioli, Giuseppe e Anna Bertola partecipano con affetto al dolore di Lodo e Laura per la scomparsa del caro PAPA'.

Vittorio Audisio e Giovanni Sangio prendono parte al dolore della famiglia Bardesono-Fissore.

Le Maestranze della Ditta Audisio Fasero si associano al dolore dei signori Anna, Edoardo Fissero e familiari tutti.

Giuseppe Tavella e famiglia partecipano al dolore della famiglia Bardesono.

Partecipano al dolorosso annuncio i colleghi:
Andrea Arrì
Antonio Raffaelli
Luciano Rogila
e rispettive famiglie.

Partecipano al dolore della famiglia dott. Alberto Cerutto e famiglia
dott. Piero Gianoglio
dottori Domenico e Luigi Mensagliò
dott. Aldo Roberto
dott. Domenico Szala
prof. dott. Paolo Tapparo
Lucia Ghirardello
Michelangelo e Celeste Leveili
famiglia Alfredo Francisco-Ballo.

Maria Fuligno
Francesco Tullo
Lilia e Francesco Zoppi
partecipano fraternamente al dolore della famiglia Bardesono.

La famiglia Mineto partecipa al dolore

L'Ordine dei Medici di Torino partecipa la scomparsa del proprio iscritto

dott. Giacomo Bardesono

— Torino, 1 aprile 1973

I Sindaci dei Comuni di S. Giorgio Canavese, Cuceglio, Montalenghe e Lessolo partecipano con profondo cordoglio al dolore della famiglia per la scomparsa del

CAV. COMM. DOTT.

Giacomo Bardesono

— S. Giorgio Canavese, 1 aprile 1975.

L'Amministrazione della Casa di Riposo di J. Giorgio Canavese partecipa con profondo cordoglio al dolore della famiglia per la scomparsa del

CAV. COMM. DOTT.

Giacomo Bardesono

— S. Giorgio Canavese, 1 aprile 1975.

Partecipano al dolore della famiglia Bardesono gli amici:
Remo Falconieri
Martino Spadafora
Vincenza Maggio
Lorenzo Circosta
Gaetano Lieberatello
Livio Cova
Afco Casale
Giacomo Lavi
Luigi Pella
Giuliano Scamuzzi
Giovanni Zanotto
Silvio Dalla
Lavinia Foglio
Caterina Navaro
Giovanni Pasquero.

Partecipano al dolore della cara Amalia e famiglia: le sorelle Maria, Celeste, Teresa, coi mariti Giacomo Musso e Cristoforo Invernizzi, i nipoti Benedetto e Olga Bollra, Nerea e Piero Musso, Luisa e Obaldino Montaldini, Lelo e Licia Invernizzi, Mariagrazia e Franco Musso, Franco e Michele Giuliano colla rispettive famiglie.

Partecipano con immenso dolore per la scomparsa del

COMM. DOTT.

Giacomo Bardesono

gli amici:
dott. Ilario De Laurenti
prof.ssa Renza De Laurenti
ing. Giuseppina De Laurenti
dott. Fernando Laurenti
Adolfo Gedda
dott. Franco Cerino
Lorenzo Cerino
arch. Franco Fogla
cav. Giovanni Martinengo
geom. Stefano Martinengo
geom. Aldo Foglia
rag. Giovanni Rossi
prof. Paolo Tapparo
Luciano Barbetta
avv. Luigi Stillan
Eraldo Stillan
Giuseppe Servetto
Antonio Alessimo Tanella
— Agliè, 1 aprile 1975.

La Società Medica del Canavese Nord-Occidentale annuncia la scomparsa del socio fondatore

COMM. DOTT.

Giacomo Bardesono

medico chirurgo

e partecipa al dolore della famiglia.
prof. Aurelio Imperatori
dott. Renato Paoleri
dott. Luigi Montenari
dott. Alberto Albertino
dott. Leo Mattioda
dott. Orazio Vezzetti
dott. Niccolò Riva
dott. Angiolo Battaglini
prof. Renzo Cassina
dott. Camillo Cucodoro
dott. Piero Gianoglio
dott. Aldo Mazzi
prof. Paolo Emilio Maspes
dott. Piero Merlo
dott. Corrado Almosso
dott. Dalliero Andrina
dott. Andrea Arri
prof. Pier Luigi Balma Rollone
dott. Aldo Balocco
dott. Walter Benevenuti
dott. Enzo Benvenuti
dott. Alberto Bermond
dott. Giovanni Berretti
dott. Giuseppe Bessolo
dott. Aldo Bardigesi
dott. Raffaele Borgialli
dott. Franco Bosia
dott. Dario Bruno Lesa
dott. Aldo Burzone
dott. Angelo Cassina
dott. Severio Chiaminello
dott. Lorenzo Cocomazzo
dott. Gianfranco Comerio
dott. Giorgio Contrasto
dott. Giuseppe Cossa
dott. Giuseppe Cozzi
dott. Girolamo Cotro
dott. Gianalessandro Deserio
dott. Paolo Dezzy
dott. Michele Di Vita
dott. Massimo Fantaccia
dott. Roberto Ferrero
dott. Giacomo Ferrero
dott. Giuseppe Flandino
dott. Graziano Franciosa
dott. Mario Franchina
prof. Dario Fontana
dott. Libonio Fusco
dott. Pier Virgio Galante
dott. Franco Gallotto
dott. Attilio Gianello
dott. Giovanni Giunta
dott. Domenico Lagna Fiura
dott. Salvatore Lanasca
dott. Francesco La Scala
dott. Felice Marelli
prof. Giuliana Marmorat
dott. Gisoni Merlo
dott. Maurizio Minetti
dott. Alessandro Marino Sequestro
dott. Mauro Olivieri
dott. Vittorio Pacifero
dott. Angelo Pezza
dott. Roberto Parrelli
dott. Luigi Peraldi
dott. Vittorio Pirla
dott. Francesco Pingitore
dott. Mario Pallavani
dott. Fulvio Perrino
dott. Amanzio Radicchi
dott. Francesco Robecchi
dott. Vito Rinaldi
dott. Guido Rolando
dott. Aldo Roletto
dott. Vittorio Salvi
dott. Donato Savio
dott. Aldo Soria
dott. Mauro Spiombido
dott. Manuelo Tiboi
dott. Michele Zanco
dott. Adriano Ubertallo
dott. Giovanni Valino Ravetta
dott. Aurelio Venerili
dott. Salvatore Virzi
dott. Franco Zullino.
— Cuorgnè, 1 aprile 1975.

Il Presidente ed i Soci del Lions Club di Ivrea, dolorosamente colpiti per la scomparsa del socio

dott. Giacomo Bardesono

partecipano commossi al dolore dei familiari.

— Ivrea, 31 marzo 1975.

Sono vicini nel dolore di Anna ed Edoardo gli amici:
Lea Zanelli
Gigi Bosco
Giovanni Canalese
Vittorio Durando
Michele Ferrero
Felice Garelli
Gianni Gigio
Natale Grapputo
Mario Grimaldo
Felice Massina
Giuseppe Ornello
Raffaello Passocchi
Adriano Vitrano
Aldo Zanin

Mario Ferrero e figli piangono la scomparsa del fedele amico

COMM. DOTT.

Giacomo Bardesono

— Rivarolo, 1 aprile 1975

Gina e Beppe Volpe, addolorati per la perdita del caro amico Giacomo, partecipano al lutto della famiglia.

Partecipano al dolore della famiglia Bardesono l'arciprete di San Giorgio, don Dario Rolfo, Gino Roletti, Mirosa e Giachino Canavese, Rosangela Canavese Tobellini.

Il Direttore del Compartimento Enel di Torino e il Vice Direttore, il Direttore e i Vice Direttori del Centro Progettazione e Costruzione Idroelettriche di Ciriè, i Direttori di Settore, dei Distretti ed Esercizi Distrettuali, i Capi Servizio, i Dirigenti ed i Collaboratori tutti, si associano al lutto per la scomparsa del signore

Carlo Agosto

figlio del p.i. Ugo Agosto, della Zona di Torino Centro dell'Esercizio Distribuzione di Torino.

— Torino, 1 aprile 1975.

Amici e Collaboratori dell'Esercizio Distribuzione di Torino dell'Enel, prendono parte al lutto del p.i. Ugo Agosto per la scomparsa del FIGLIO.

Si associano al dolore di Roberto per la scomparsa del fratello

Carlo Agosto

gli amici:
Bruno Bioletti e signora
Mario Franco Bonichi
Sergio Lilli Chiesa
Fabrizio Marinilla Colonna
Renato Lidia Casati
Giuseppe Conti e signora
Pierfranco Marchesa Gigandi
Carlo Bruna Lavizzari
Guido Mosca
Alessandro Margherita Parodino
Piero Gabriella Favarino
Riccardo Maria Ludovica Varvelli
Vittorio M. Grazia Visconti.

— Torino, 1 aprile 1975.

Sono vicini alla famiglia e partecipano al lutto per la scomparsa del cugino

Carlo Agosto

famiglie Castagnone
Fernando Luigi Ciravegna
Emma Vincenzo Pont.

— Torino, 1 aprile 1975.

Direttore e Personale della Casa Riposo di Torino partecipano al dolore del segretario Adalberto Mariano, per la scomparsa della mamma

Lucrezia Bill ved. Mariano

— Torino, 1 aprile 1975.

Partecipano al lutto del collega Adalberto:
Nicola Airala
Secondino Asila
Ugo Avignone
Ettore Antivao
Luigi Bertino
Gianluigi Bertoletti
Mariella Bertia
Mariantonia Bonicatto
Clandestino Cammelli
Giorgio Cavallo
Antonio Cocco-Borgo
Giuseppe Crosetto
Angelo Difonzo
Giovanni Eynard
Mario Fratemali
Emilio Giachino-Taverin
Luigi Gili
Giovanni Gonella
Sandro Iellici
Gianni Mancuso
Lelio Oldano
Gianfranco Pino
Tullio Reggio
Giancarlo Savigna
Giorgio Stasio
Pierluigi Saracchia
Pierpolo Secco
Gianluigi Serrano
Alessandro Succo
Orvino Viglione
Giuseppe Zanella

Il Gruppo Anziani Ivreanni ricorda con rimpianto il caro amico

Viri Rosetta

— Torino, 1 aprile 1975.

L.N.S. Pro Vercelli partecipa al lutto dei familiari per la dolorosa scomparsa di

Viri Rosetta

indimenticabile e glorioso campione della Società.

— Vercelli, 2 aprile 1975.

Ferruccio, Mariuccia Ferrero sono affettuosamente vicini alla famiglia di

Viri Rosetta

— Torino, 1 aprile 1975.

Il dottor Arturo Frassi, anche a nome del Consiglio federale e di tutti gli organi della Federazione italiana giuoco calcio, partecipa al dolore della famiglia per la scomparsa di

Viri Rosetta

indimenticabile assenso, campione del mondo, ed esprime alla famiglia i sensi del profondo cordoglio.

— Roma, 2 aprile 1975.

Il giorno 28 marzo 1975 la Rosa è venuta a mancare all'affetto dei suoi cari

Costanza Ruggeri nata Gentile

Ne danno il triste annuncio il marito Ettore e la figlia Lalla.

— Rivara, 2 aprile 1975.

Il Presidente, il Direttore generale, i Colleghi dirigenti e i Collaboratori della Società mineraria e metallurgica di Pertusola partecipano al lutto della signorina Raffaella Ruggeri per la morte della madre signora

Costanza Ruggeri nata Gentile

avvenuta a Roma il 28 marzo 1975.

— Roma, 2 aprile 1975.

Cristianamente è mancata ai suoi cari

Anna Chiabi Fiorio nata Musetta

anni 78

Ne danno il doloroso annuncio il marito Antonio, la figlia Gina col marito Carmelo Cocci, la nipotina Emilia sedova Varese e figli Gianni Carlo Sergio Lalla Dario e nipotine, il cognato Pietro Angelo, parenti tutti. La cara salma partirà dall'ospedale Evaso di Lanzo giovedì alle ore 9,15 e funerali a Venino, parrocchia Maria Assunta, ore 10,15. Un particolare ringraziamento al dottor ed Carli, dottor Sacco, suor Amelia e Serenella tutte.

— Lanzo, 1 aprile 1975.

Il Gruppo Anziani Ivreanni ricorda con rimpianto il caro amico

Viri Rosetta

— Torino, 1 aprile 1975.

Presidente e Componenti Comitato regionale Piemonte e Collegi tutti dell'Interregionale partecipano con profondo cordoglio al dolore della famiglia per la scomparsa del

dr. Luigi Laganà

— Torino, 1 aprile 1975.

Il Personale tutto della Sede Inail di Novara, ricorda con profondo dolore ed affetto l'amico e collega

dott. Luigi Laganà

— Novara, 1 aprile 1975.

E' mancato all'affetto dei suoi cari

Lorenzo Sola

Addolorati lo annunciano: a funerali avvenuti, i figli Andrea, Marcello, Mimì con i rispettivi coniugi, nipotini, fratello, sorelle, cognate e l'affezionata Rita Ferrero.

— Torino, 2 aprile 1975.

Si uniscono al dolore di Marcello e famiglia, Giacomo ed Evelina Ramondi.

Paolo ed Anita Sarti partecipano al dolore di Ludovico e famiglia.

La Michelin Italiana S.A.C. partecipa al dolore del rag. Ugo Pierritori, suo dipendente, per la scomparsa della madre signora

Lucia Serra ved. Pierritori

— Torino, 3 aprile 1975.

Il Gruppo Anziani Michelin partecipa al dolore del suo presidente, rag. Ugo Pierritori, per la scomparsa della madre signora

— Torino, 3 aprile 1975.

Dopo lunghe sofferenze, sopportate con serena, ammirevole rassegnazione, munita dai conforti religiosi, è mancata all'affetto dei suoi cari

Olga Perinetto

Profondamente addolorati lo annunciano il fratello Armando con la moglie Margherita Giordano ed il figlio Valerio, zia, cugino, parenti ed amici tutti. Funerali mercoledì 2 aprile ore 16 partendo da via Assisi 35.

— Borgaro-Torinese, 1 aprile 1975.

Sabato 29 marzo u.s. in Alessandria è mancato all'affetto dei suoi cari il

DOTT. PROF.

Giovanni Bacchi

di anni 78

Costernati ne danno il triste annuncio la moglie Maddalena Medici, i fratelli Emanuele, Teresa ed Ernesto e le affezionate Nilanna ed Enrica.

— Grignasco, 2 aprile 1975.

L'Ordine dei Medici di Torino partecipa la scomparsa del proprio iscritto

dott. Antonio Brunasso

— Torino, 1 aprile 1975.

LE BORSE: LISTINO DI OGGI

Mercato scialbo, prezzi stazionari

TORINO — Si susseguono le sedute povere d'affari. L'andamento del mercato è oltremodo incerto e variabile e il contegno degli operatori appare molto prudente. Alla base di questa stasi operativa sta l'attesa di notizie più complete sull'andamento delle aziende durante lo scorso esercizio e di elementi che consentano di meglio valutare le prospettive di un miglioramento della situazione economica generale e le possibilità di ripresa o di sviluppo delle singole società.

Per la cronaca le odierne variazioni dei corsi, sia positive che negative, sono molto modeste e si pongono di regola attorno anche nell'ambito di uno stesso settore. Nel reddito fisso predomina invece nettamente l'offerta, con prezzi in notevole diminuzione. Chiusura Montedison 1-1-74 660; chiusura Saisg 1670.

BORSA CONTINUA — Fiat ord.: 1185, 1184, 1182, 1176; priv.: 880, 883, 879, 870.

Titoli non quotati ufficialmente: Carlo Erba 5½% 1872 conv. 153,4; Città di Genova 7% 75; Magona 1973 7% conv. 115; Imi 6% lordo 43° 83,50; Op. Auto '74 II 74,30; Op. Auto 75 73; Imi '48 83,90; Imi '42 76,50; Imi '44 85.

REDDITO FISSO A TORINO

	1-4	3-4
VALORI DI STATO		
Rendita 5%	97 —	80 —
Redimibile 3½%	100 —	100 —
Ricostruz. 3½%	87 90	82 20
» 5%	97 65	97 65
Pr. R. 3% Trieste	93 —	93 —
Rif. Fond. 3%	84 20	84 20
Pr. R. 5% Tr. '55	91 —	91 —
Pr. Ed. Sc. 5½ '67	80 80	80 80
» » '68	83 —	83 —
» » '69	85 —	85 —
» 6% '70	86 30	86 30
» » '71	85 30	85 30
» » '72	85 —	85 —
B.T.N. 5% '76	—	—
» » '73 I	—	—
» » '73 II	97 65	97 90
» » '77	93 —	91 50
» » '78	86 60	86 50
» 5½% '79	88 —	88 —
» » '82	85 90	84 70
» » '82	85 90	85 90
B.T.P. 7% '78	—	—

OBBLIGAZIONI		
ENEL 6% '63 I	79 60	79 90
» » '63 II	80 50	80 50
» » '64 I	77 40	76 60
» » '68 I	75 —	76 —
» » '67	76 975	76 975
» » '68 I	74 75	76 —
» » '68 II	75 90	75 90
» » '69 I	75 50	74 50
» » '69 II	76 —	76 —
» 7% '70	86 80	86 60
» » '71	86 —	86 40
» » '72 I	84 50	81 60
» » '72 II	87 80	81 50
» » '73 II	81 80	81 30
» Europa 6%	81 —	81 —
IRI 6% '65	85 80	83 60
» » '65	82 40	81 50
» Alfa 7% '70	81 80	81 40
Selm 5½% '68	71 30	71 50
» » '67	71 30	71 50
Autostrade 6% '68 I	74 70	74 70
» » '68 II	77 —	77 —
» » '69	75 —	74 80
» 7½ '71	83 80	83 70
» » '72	83 —	82 70
» » '73	84 50	84 10
CO.PP. 5%	76 20	76 —
» 5½%	77 —	76 80
» 6%	72 40	72 40
» »	77 —	76 80
» 7%	78 50	78 30
» »	78 60	78 50
» »	78 50	78 50
» »	77 40	77 45
» »	77 70	77 50
» »	77 30	77 50
» »	77 90	77 40
» »	77 80	77 60
» Acea 6% '65	73 80	73 40
» 7½ '72	75 80	75 50

	1-4	3-4
CO.PP. Aut. 6% '1°	75 20	73 20
» » 7½ '1°	76 80	76 60
» » 2°	73 40	73 30
FF.SS. 6% '65 I	77 30	77 —
» » '65 II	76 50	76 30
» » '66 I	73 80	75 70
» » '66 II	74 50	74 60
» » '67	74 10	74 —
» » '68	73 50	73 20
» » '68 II	79 —	79 —
» » '69	73 40	71 90
» 7% '71	78 90	78 90
» » '72 I	78 40	78 25
» » '72 II	78 35	78 125
A.V.S. 6% '67	74 —	74 50
» » '68	74 —	74 —
» » '69	74 —	74 —
» 7% '70	79 25	79 10
» » '71	82 30	82 30
» » '72 I	82 50	82 —
» » '73	82 80	81 60
F.Verde 6% Sp. 1°	79 —	78 60
» » » 2°	77 70	77 —
» » » 3°	76 —	76 —
» » » 4°	76 50	76 50
» » » 5°	74 —	74 —
» » » 6°	74 —	74 —
» » » 7°	73 80	73 50
» » » 8°	73 40	73 50
» 7½ 1°	79 20	79 —
» » 2°	78 60	78 60
Selm vent. 5½%	82 40	82 40
» » 6%	75 65	73 90
» » 7½ 1°	79 30	79 30
» » 2°	79 80	79 80
» » 3°	77 50	77 50
» » 4°	77 40	77 30
» » 5°	77 70	77 70
» » 6°	83 —	83 —
Italcementi 6% XXV	82 80	82 80
» » XXVI	76 —	76 10
» » XXVII	76 —	76 25
» » XXVIII	82 80	82 90
» » XXIX	82 60	82 80
» » XXX	132 —	132 —
» » XXXI	93 50	92 80
» » XXXI cp.	—	—
» » XXXII	86 50	85 80
» » XXXIII	82 80	82 80
» » XXXIII cp.	82 30	82 50
» » XXXIV	80 —	80 20
» » XXXV	85 —	85 —
» » XXXVIII	79 30	79 30
» » XXXIX	80 30	80 20
» » XL	94 —	94 —
» » '84 I.V.	87 80	87 10
Enl Sud 6% '64 9°	92 90	92 90
Fiat 6% '57	97 80	97 60
Fiat 5½% '60	87 90	87 50
Olivetti 7% '55-75	99 —	99 —
» » '58	95 —	95 —

	1-4	3-4
» 6½% '59	94 50	94 50
» 5½% '62 I°	85 —	82 —
» » » 2°	86 30	86 30
It. Gas 5½% '61	81 —	81 —
Montecatini 5½% '60	90 20	90 20
» » '62	85 20	91 20
Sip 6%	—	—
Viberti 7% '59 I	92 —	90 —
» » » II	92 —	92 —
Fornara 7% '56	103 —	103 —
RIV 3½%	70 —	70 —
Lancia 5½% '60	89 50	89 50
» » '62	87 —	87 —
Fergat 8%	87 70	87 70
Torino-Savona 3½	86 40	86 40
Tr.C.S.Savo. 5½%	78 30	78 30
Cart. It. 7% '49	—	—
» 3½% '62	79 50	79 50
Isvalm. 6% '64 '84	90 —	90 20
» » » 10°	89 —	89 —
» » » 11°	87 50	86 80
» » » 12°	86 50	86 50
» » » 13°	82 80	82 80
» » » 14°	82 50	82 50
» » » 15°	83 —	82 50
» » » 16°	81 80	81 80
» 7% '70 '77	85 50	85 80
» » » 78	82 40	82 60
» » » 79	81 15	81 15
» » » 80	81 40	81

ATA Urmos

Dall'inverno si esce in mini

La più grande "tre metri" del mondo oggi costa anche meno delle altre:

1.649.500 lire*

(Comprensive di spese di trasporto, sedili reclinabili, bloccasterzo, freni a disco anteriori, doppio circuito frenante e pneumatici radiali serie 70)

* escluso I.V.A.

...e per mettere alla prova auto e prezzi, vieni da:

ALESSANDRIA - Rolandi & C. S.n.c. - Via G. Galilei, 87 - Tel. [illegible] ● **AOSTA** - Fratelli Gal S.d.f. Via Monte Emilius, 9 - Tel. 23.53 ● **ASTI** - Armando Maschio - Corso Einaudi, 64 - Tel. 53.444 ● **BIELLA** - C.A.R.I.M.A. S.a.s. - Via Macallè, 13 - Tel. 20.500 ● **CASALE MONFERRATO** - Carino Teresio - Piazza XXV Aprile, 11 - Tel. 65.426 ● **CHIERI** - Fratelli Fasano S.n.c. - Via Padana Inferiore, 18 - Tel. 94.72.126 ● **CIRIE'** - Minicar S.n.c. - Via Torino, 115 - Tel. 92.45.00 ● **CUNEO** - Cuni-Car S.p.A. - Via Torino, Frazione Madonna dell'Olmo - Tel. 66.442 ● **IMPERIA** - Riviera Motori S.d.f. - Viale Matteotti, 176 - Tel. 20.297 ● **IVREA** - Lincar S.r.l. - Corso Vercelli, 222 - Tel. 42.40.90 ● **MONCALIERI** - Silver S.r.l. - Corso Roma, 11 - Tel. 64.03.249 ● **NIZZA MONFERRATO** - F.lli Torello S.d.f. - Piazza Garibaldi, 57 - Tel. 71.260 ● **NOVARA** - Noverauto S.r.l. - Via Monte S. Gabriele, 11 - Tel. 30.300 ● **PINEROLO** - Lincar S.n.c. - Via Saluzzo, 54 - Tel. 22.681 ● **Rosta** - Finotti Auto S.r.l. - Strada Statale del Moncenisio, 15 - Tel. 95.12.98 ● **SAVONA** - Auto Savona S.r.l. - Corso Ricci, 221/R - Tel. 80.17.22 ● **TORINO** - Autogrup S.p.A. - Corso G. Cesare, 334 - Tel. 20.28.35 ● **TORINO** - Bepi Koelliker S.p.A. - Via Barletta, 133/135 - Tel. 35.36.32 - 36.55.93 ● **VERBANIA** - Garage Moderno - Via Farinelli, 6 Tel. 45.097 ● **VERCELLI** - Camar S.n.c. - Via Grivola, 35 - Tel. 63.173.

INNOCENTI

ECONOMICI

Gli avvisi si ordinano presso: TORINO, via Roma 80, via Marenco 32; MILANO, via Gaetano Negri 4/10; BOLOGNA, via Ricasoli 26; FIRENZE, via Alfieri 8; GENOVA, via Cairoli 2; IMPERIA, corso Matteotti 16; PADOVA, via Cavour 30; BOLZANO, via Portici 56; TRENTO, piazza Lunelle; NAPOLI, Galleria Umberto I 29; TRIESTE, c.so Italia 11 (citofoni presso tutti i condominati della Pubblicompass S.p.A.). Coloro che intendono inoltrare le loro richieste per corrispondenza possono scrivere a: Pubblicompass S.p.A., corso Matteotti 47/a, 10129 Torino. Il recapito delle lettere indirizzate ai numeri di casella postale sopraindicati è garantito per 24 ore a Torino, per 48 ore in Italia. Le inserzioni commerciali devono essere accompagnate dall'importo anticipato. Non si accettano ordini telefonici. Le inserzioni devono essere contrassegnate esattamente con il numero di rubrica. Una rivista ogni quindici pubblica un indice completo delle inserzioni pubblicate nei numeri precedenti. Ogni inserzione di 30 parole è composta di 40 battute; interpunzioni comprese) per la tariffa della rubrica, con l'aggiunta delle imposte pari al 12% globale.

La tariffa è di L. 1100 la riga. Rubriche di spettacoli (cinema) L. 600, teatri L. 700, diffusioni L. 300. Rubriche 9 e 11 (domanda) L. 600. Avvisi ripetuti, stessa linea o numero di cmq., numero successivi, la metà. Linea o frazione di orizzontale: il triplo.

E' compresa l'inclusione nel testo di lettere alfabetiche di richiamo in corrispondenza numerale (oltre quella iniziale) e per ognuna di esse sarà corrisposto un supplementare di L. 200. Colore: ove desiderato rimangono limiti ai tipi di colori possono utilizzare il servizio cosiddetto aggiornato al testo dell'avviso in forma abbreviata: Pubblicompass n... 10100 Torino» (l'importo del solo cassetto è di L. 200 per decade, oltre un rimborso di L. 300 per le spese di regolare corrispondenza. La Pubblicompass S.p.A. è a tutti gli effetti, unica committente della corrispondenza fra inserzionista e cassetto. Essa ha il diritto di verificare le lettere e di lasciarne soltanto quelle rispettivamente inerenti agli annunci. Si notifica ogni altra forma di corrispondenza, ritagli, circolari o lettere di propaganda. Tutte le lettere in partenza allo stesso indirizzo devono essere inviate per posta e devono recare la medesima affrancatura.

Per uno speciale servizio interveniva con "ISTITUTO BANCARIO SAN PAOLO DI TORINO, con la CASSE DI RISPARMIO DI TORINO DI GENOVA E RIVARA e di CARIGNANO e VERCELLI vini possono essere ordinati presso tutte le filiali o Direzione di questi Banche collegati in Italia.

2 Affari e capitali

A.A.A.A.A. PRESTITI immediati a tutti residenti Piemonte Lombardia Liguria. Lire

FINANZIARIA FID-
è la prima Società del settore specializzata per prestiti su auto tramite ipoteca mobile su alloggi

FINANZIARIA FID-
Sede centrale, via Cernaia 18 (angolo corso Siccardi), tel. 542.854 - 538.443.

A.A.A.A.A. PRESTITI immediati **FINCOTEX S.p.A.** corso Francia 18, 760.205 - 779.826.

A.A.A.A. **POTRETE** risolvere i Vostri affari subito chiedendogli finanziamenti per qualsiasi cifra: via Lagrange 35, telefoni 54.706 - 598.959, via Cernaia 23, telefoni 544.234 - 530.528.

A.A. **FINANZIAMENTI** di qualsiasi importo possono ottenere immediatamente operai, impiegati, commercianti. Trattative semplici con riservatezza. **F.I.P.A.T.** v. Carlevaris 59, tel. 318.290 - 318.422.

A.A. **FINANZIAMENTI** immediati finalizzati (pignorati) a tutti per qualsiasi necessità. Serietà **V.I.S.E.T. S.p.A.** p. Statuto 10, tel. 559.178 - 548.927.

A.A. **SOLDI** subito finanziamenti rientrerano i vostri problemi. Telefonateci 652.539 - 650.6479.

ACCORDIAMO prestiti velocemente. Parmo, via Maratta 12, telefoni 515.939 - 548.378 (aperto il sabato).

ALLA Fidas concediamo prestiti immediati. Telefonate 504.249, corso Sommeiller 22 angolo corso Re Umberto.

ATTENZIONE: non perdete tempo, noi vi diamo soldi in 24 ore. C. Sommeiller 20 (angolo via Alfieri, telefoni 883.962 - 652.955.

AVETE debiti? Oggi non è più un problema! Con lo specialfinanziamento della Finanziaria di proprietà e servizio più veloci. Corso Re Umberto 91, telefono 596.461.

FACILISSIMO a tutti subito e senza formalità flash-fin concede finanziamenti. Via Bertola 7, telefono 547.410.

LA FIDUCIARIA anticipa subito il vostro stipendio e concede prestiti fino a 2 milioni. Corso Re Umberto 91, telefono 596.461.

MUTUI ipotecari fino 7 anni, prestiti finalizzati, sconto pluriquinquennale commerciale, cessioni, rinnovazione. Telefonare 537.309.

OPERAI (metalmeccanici) ingegneri, da noi direttamente subito in posta ore! Via Carlo Alberto 38 - Torino, telefono 548.449.

PRESTIAMO denaro a tutti in poche ore. **IDAUTO** piazza Statuto 24, tel. 472.189 - 472.181.

PRESTITI a tutti in poche ore. Vasta entità a disposizione. Telefonare 545 518.

PRIVATAMENTE vi concediamo prestiti senza garanzie, volendo anche a mensile. Telefonare 533.067.

SENZA zante senza atti subito a privati, commercianti, artigiani, sconto effetti. Alla Fiduciaria non perderete il vostro prezioso tempo. Corso Re Umberto 91, telefono 596.461.

SUBITO soldi in giornata, prestiti a tutti dalla fiducia. Via Garibaldi 37 (sotto la macchina operatrice), telefono 548.974.

3 Aziende, negozi

BOUTIQUE femminile avviata zonaindispensabile ottima redditio dimostrabile cedo 35 milioni. Telefonare 544.938.

CEDESI reparto genere alimentare a l'ingrosso c. 5 milioni più locali vivi in contanti. Telefonare 361.967.

CEDESI negozio latticini zona Francia causa malattia vendendo pagamento dilazionabile. Telefonare 788.951.

COM.P.A.I. vende libero via M. Ciseri un negozio mq 21 collegato con laboratorio mq 184 abbinabile con altro mq 184 sulla Stura finanziati. Telefonare 540.123.

DI SALVATORE, corso Turati 11/c, cede alimentari ottimi market unici in zona 200 mila giornaliere, cinisira Torinese. **DI SALVATORE**, corso Turati 11/c, cede alimentari ottimi market unici in zona 200 mila giornaliere, cinisira Torinese. Unicaria bar super, avviatissimo 2 posti auto, con alloggio, zona panoramica Valpellice.

DI SALVATORE, corso Turati 11/c, cede alimentari ottimi market unici in zona 200 mila giornaliere, cinisira Torinese. **DI SALVATORE**, corso Turati 11/c, cedesi unicaria bar super, avviatissimo 2 posti auto, con alloggio, zona panoramica Valpellice.

DI SALVATORE, corso Turati 11/c, cede alimentari ottimi market unici in zona 200 mila giornaliere, cinisira Torinese. **DI SALVATORE**, corso Turati 11/c, cedesi unicaria bar super, avviatissimo 2 posti auto, con alloggio, zona panoramica Valpellice.

L'ANTICA Osteria Nonsolo in corso Casale 188. Patrie soggiorne delle gamma Kennedi lo vittime che cercano, Superbe cucine in vista, parte in stile. Massimo antiquite, lunghe valcazioni. Solma Colorazionista Kennedi, corso Chieri Casale 188, telefoni 203.1417 - 205.2005 ogni giorno festivi.

PRIVATAMENTE vendo Fiesta 1000 settembre 74 mila + 300, fase '76 giugno 75 mila causa 375 mila. Telefonare 445.267.

PRIVATI - Continua la vendita di autovetture a mille le marche a prezzi veramente vantaggiosi. Vi aspettiamo in via Genova 193 (angolo via Cigna). Venite di persona e vendervi coopto corso Orbassano 77 - Autocommerciale Bianchi.

A.A. AUTOGELSIO vendiamo auto senza cambiali 126 127 primissima serie 900 T 850 coupé, tutte prese anticipo. Corso Regio 152.

A.A. FIAT, piazza Crimisci 189, sconto anticipo: 500, 126, 127, 128, Fulvia, Alfetti, Buoni altre occasioni rateizzabili.

A.A. FIERA dell'automobile, corso Siccardi 12 (angolo corso Vittorio 141, telefono 203.127), tori come sogi disponga numerosissime automobili quasi tutte nuove appena immatricolate, vendute pagamento come volete sempre ottimo.

A.A. ... L'OCCASIONE che spettacolare: vendiamo oltre 100 vetture tutte garantite 6 mesi tutte nuove ad prezzi di stock privo. Assolutamente compra-vendita automobili, corso Grosseto 35 (vicino corso Vercelli), telefono 293.992. Anche festivi.

ACQUISTIAMO automobili pagando il massimo in contanti, se volete realizzare di più pure Scrivete a Cesare 160, telefoni 205.1977 - 205.2005 anche oggi (unici festivi).

ACQUISTIAMO pagando massimo 500 126, A112, Mini, 127, 124, Alfa Romeo, Fulvia, Beta. Corso Raffaello 3, telefono 890.890.

ACQUISTIAMO automobilisti universali pagando contanti. Corso Orbassano 72 - Autocommerciale (anche festivi).

ACQUISTIAMO vetture di qualsiasi marca e tipo non rimarchiate, pagando in modo. Autoinvalsi, corso Principe Eugenio 51 Torino.

ALLA Fiera, corso G. Cesare 202, telefono 205.750, Renault Diesel 72, Kadett Caravan 70, 71, Ascona 1200 73, Ami, 1200 Coupé 70, 1500 Super 72, 124 Sport 1600 73 gas, 124 Sport 1600 72 gas, A112 Elite 73, 128 1300 70-72, 850 Coupé, Beta. Corso Raffaello 3, telefono 890.890.

ARCIOCCASIONISSIME in più belle automobili giovanissime provenute. Corso Siracusa 23, via Monginevro 141.

AUTO vari tipi e marche, anche a tipo a prezzi vantaggiosi e comoda rateizzazione. Sole, corso Giulio Cesare 202 e corso Orbassano 348.

CITROEN
presenta il nuovo Concessionario per Torino e provincia

OPEL
ieri i nuovi modelli CX 2000, Ekona GS, Ami 8, Firenzuola AK. Prove su strada senza alcun impegno nel salone di esposizione e vendita di corso U. Sovietico 49 - corso Vercelli 66.

COMPERIAMO automobili pagando di più subito, ci muoviamo in contanti, Lincarauto, corso Principe Oddone 56 (anche mattinate festive).

COMPRO automobili e furgoni, pagamento contanti, anche se incidentate, massima valutazione. Telefonare 331.155.

COMPRO automobili e furgoni, pagamento contanti, anche se incidentate, massima valutazione, anche vetture incidentate. Telefonare 331.155, chiedere Mario.

OFFRO e pronto per Simca 1000 GL, L. 1.340.000 Iva compresa; colonnetta cromata, spec. L. 990.000 compresi accessori, spec. L. 1.200.000 compresi. Concessionario Lancia, corso Principe Oddone 56 e, corso Orbassano 72.

JEEP CJ5, CJ6 e Commando nuove, fuoristrada d'occasione. Vasta esposizione permanente, Autosud, Nichelino, corso Torino 665, telefono 651.751.

LANCIA concessionaria Lancia Automobili, Autogrill, assegnataria quasi perfetti condizioni, Vallauri. Corso Moncalieri 290.

NEL nostro magazzino di autoveture usate e di occasione. Vasta esposizione vi diamo il vostro usato anche acquistato da una cittadinanza inferiore. Preventivi, valutazioni e rateizzazioni. Corso Concordia - angolo Saluzzo, corso Casale 188, telefoni 203.1977 - 205.2005 tutte le feste festivi.

A.A.A.A. SFLAUTO affronti auto di gran classe: Porsche 911 TE Carrera TO CV metallizzato, Peugeot 504 coupé 2.2 automatica, Lancia Beta HPE 2000 Turismo, Triumph TR6 Spyder TO ES full iniezione iniezione rigida, X1/9 1 anno batteria 13 mila km, perfetta, rateazioni, garanzia 6 mesi. Selezione corso Trapani 116 (aperto festivi).

A.A. AUTOGELSIO vendiamo auto senza cambiali 126 127 primissima serie 900 T 850 coupé, tutte prese anticipo. Corso Regio 152.

A.A. FIAT, piazza Crimisci 189, sconto anticipo: 500, 126, 127, 128, Fulvia, Alfetti, Buoni altre occasioni rateizzabili.

A.A. FIERA dell'automobile, corso Siccardi 12 (angolo corso Vittorio 141, telefono 203.127), tori come sogi disponga numerosissime automobili quasi tutte nuove appena immatricolate, vendute pagamento come volete sempre ottimo.

A.A. ... L'OCCASIONE che spettacolare: vendiamo oltre 100 vetture tutte garantite 6 mesi tutte nuove ad prezzi di stock privo. Assolutamente compra-vendita automobili, corso Grosseto 35 (vicino corso Vercelli), telefono 293.992. Anche festivi.

ACQUISTIAMO automobili pagando il massimo in contanti, se volete realizzare di più pure Scrivete a Cesare 160, telefoni 205.1977 - 205.2005 anche oggi (unici festivi).

ACQUISTIAMO automobili pagando massimo 500 126, A112, Mini, 127, 124, Alfa Romeo, Fulvia, Beta. Corso Raffaello 3, telefono 890.890.

ACQUISTIAMO automobili universali pagando contanti. Corso Orbassano 72 - Autocommerciale (anche festivi).

ACQUISTIAMO vetture di qualsiasi marca e tipo non rimarchiate, pagando in modo. Autoinvalsi, corso Principe Eugenio 51 Torino.

ALLA Fiera, corso G. Cesare 202, telefono 205.750, Renault Diesel 72, Kadett Caravan 70, 71, Ascona 1200 73, Ami, 1200 Coupé 70, 1500 Super 72, 124 Sport 1600 73 gas, 124 Sport 1600 72 gas, A112 Elite 73, 128 1300 70-72, 850 Coupé, Beta. Corso Raffaello 3, telefono 890.890.

ARCIOCCASIONISSIME in più belle automobili giovanissime provenute. Corso Siracusa 23, via Monginevro 141.

AUTO vari tipi e marche, anche a tipo a prezzi vantaggiosi e comoda rateizzazione. Sole, corso Giulio Cesare 202 e corso Orbassano 348.

CITROEN
presenta il nuovo Concessionario per Torino e provincia

OPEL
ieri i nuovi modelli CX 2000, Ekona GS, Ami 8, Firenzuola AK. Prove su strada senza alcun impegno nel salone di esposizione e vendita di corso U. Sovietico 49 - corso Vercelli 66.

COMPERIAMO automobili pagando di più subito, ci muoviamo in contanti, Lincarauto, corso Principe Oddone 56 (anche mattinate festive).

COMPRO automobili e furgoni, pagamento contanti, anche se incidentate, massima valutazione. Telefonare 331.155, chiedere Mario